



**EDITAL DE PREGÃO PRESENCIAL Nº 083/2018 – PMM
PROCESSO ADMINISTRATIVO Nº 143/2018-LIC
EXCLUSIVO PARA ME e EPP**

1 – PREÂMBULO:

O MUNICÍPIO DE MARMELEIRO - PARANÁ, mediante o(a) Pregoeiro(a), designado(a) pela Portaria nº 5.760, de 29 de março de 2018 torna público para conhecimento dos interessados que na data e local abaixo indicados fará realizar licitação sob a modalidade PREGÃO PRESENCIAL; conforme descrito neste Edital e seus Anexos, com base na Lei Federal nº 8666/93, de 21 de junho de 1993, Lei Federal nº 10.520 de 17 de julho de 2002; Decreto Federal nº 7.892/2013, de 23 de janeiro de 2013; Decreto Municipal nº 1.519/2006, de 26 de outubro de 2006; Decreto Municipal 1567 de 27 de março de 2007 e Lei Complementar nº 123 de 14 de dezembro de 2006 com Alteração da Lei Complementar 147/2014 e demais legislação aplicável, bem como as normas vigentes e aplicáveis ao objeto da presente licitação.

O PREGÃO será realizado no dia **27 DE AGOSTO DE 2018 às 08:30 horas** (horário de Brasília), na Prefeitura Municipal de Marmeleiro Estado do Paraná, sito a Avenida Macali, 255, centro, CEP: 85.615.000 na sala de reuniões do Paço Municipal, quando deverão ser apresentados, no início da sessão, em avulsos os documentos para credenciamento: *a) Carta de Credenciamento (Anexo III); b) Declaração de que a proponente cumpre com os requisitos de habilitação (Anexo V); c) Declaração de ME/EPP (Anexo IX) se for o caso, acompanhada pela Certidão Simplificada de Microempresa ou empresa de Pequeno Porte atualizada pela Junta Comercial do Estado da sede da licitante; d) Declaração de ausência de parentesco (Anexo XI); e) Contrato Social ou equivalente, f) Envelopes de proposta de preços e Documentos de habilitação. Os documentos listados nas alíneas “a”, “b”, “c”, “d” e “e” deverão ser apresentadas fora dos envelopes de proposta de preços e habilitação.*

O PREGÃO será conduzido pelo(a) Pregoeiro(a) e Equipe de Apoio, conforme designação contida nos autos do processo.

O licitante que não pretenda credenciar representante para praticar atos presenciais, poderá encaminhar os envelopes “Proposta” e “Documentação” e em terceiro envelope, devidamente identificado (ou avulsos), a Declaração de que cumpre os requisitos de habilitação (Anexo V); Declaração de ME/EPP (Anexo IX) se for o caso, acompanhada pela Certidão Simplificada de Microempresa ou empresa de Pequeno Porte atualizada e Declaração de ausência de parentesco com servidor (Anexo XI), por correio ou diretamente no protocolo.

2 – OBJETO

2.1. A presente licitação tem por objeto a contratação de empresa para realizar cursos, palestras e capacitação, conforme especificações, estimativas de consumo e exigências estabelecidas no Anexo I – Termo de Referência.

3 – TIPO DO PREGÃO:

3.1. Este PREGÃO é do tipo menor unitário do item.

4 – DOTAÇÃO ORÇAMENTÁRIA:



Prefeitura Municipal de Marmeleiro

Estado do Paraná CNPJ 76.205.665/0001-01
Av. Macali, 255 - Caixa Postal 24 - Fone/Fax (46) 3525-8100 - CEP 85.615-000

4.1. As despesas decorrentes da presente aquisição onerarão os recursos orçamentários:

- 09.02 08.244 0022 2.038.3.3.90.39.48.00.00 – 1983
- 09.02 08.244 0022 2.038.3.3.90.39.99.99.00 – 1984
- 09.01 08.243 0025 2.034.3.3.90.39.48.00.00 – 1985
- 09.01 08.243 0025 2.034.3.3.90.39.99.99.00 – 1986
- 09.01 08.244 0022 2.035.3.3.90.39.99.99.00 – 1981
- 09.01 08.244 0022 2.035.3.3.90.39.48.00.00 – 1987
- 09.01 08.244 0022 2.036.3.3.90.39.99.99.00 – 1988
- 09.02 08.244 0022 2.014.3.3.90.39.99.99.00 - 1990
- 09.02 08.244 0022 2.014.3.3.90.39.48.00.00 – 1991
- 09.02 08.244 0022 2.014.3.3.90.39.99.99.00 – 1992
- 09.02 08.244 0022 2.014.3.3.90.39.48.00.00 – 1993
- 09.02 08.244 0022 2.037.3.3.90.39.99.99.00 – 1267
- 09.02 08.244 0022 2.037.3.3.90.39.48.00.00 – 1994
- 09.02 08.244 0022 2.037.3.3.90.39.48.00.00 – 1994
- 09.02 08.244 0022 2.037.3.3.90.39.48.00.00 – 1995
- 09.02 08.244 0022 2.037.3.3.90.39.99.99.00 – 1569
- 09.02 08.244 0022 2.037.3.3.90.39.48.00.00 – 1996
- 09.02 08.244 0022 2.075.3.3.90.39.48.00.00 – 1997
- 08.02 10.301 0016 2.029.3.3.90.39.99.99.00 – 1462
- 08.02 10.301 0016 2.029.3.3.90.39.48.00.00 – 1998
- 08.02 10.301 0016 2.029.3.3.90.39.48.00.00 – 1999
- 08.02 10.301 0016 2.029.3.3.90.39.99.99.00 – 2000
- 08.02 10.302 0017 2.068.3.3.90.39.99.99.00 – 1220
- 08.02 10.302 0017 2.068.3.3.90.39.48.00.00 – 2001
- 08.02 10.302 0017 2.068.3.3.90.39.99.99.00 – 2002
- 08.02 10.302 0017 2.068.3.3.90.39.48.00.00 – 2003
- 13.01 15.451 0035 2.062.3.3.90.39.48.00.00 – 1975
- 13.01 15.451 0035 2.062.3.3.90.39.99.99.00 – 1976
- 13.01 15.451 0035 2.061.3.3.90.39.48.00.00 – 1973
- 13.01 15.451 0035 2.063.3.3.90.39.48.00.00 – 1977
- 13.01 15.451 0035 2.063.3.3.90.39.99.99.00 – 1978
- 12.01 18.541 0033 2.058.3.3.90.39.48.00.00 – 1972
- 12.01 18.541 0033 2.058.3.3.90.39.99.99.00 – 1109
- 06.02 12.361 0006 2.019.3.3.90.39.99.99.00 – 1015
- 06.02 12.361 0006 2.019.3.3.90.39.99.99.00 – 1016
- 06.02 12.361 0006 2.019.3.3.90.39.48.00.00 – 1979
- 06.02 12.361 0006 2.019.3.3.90.39.48.00.00 – 1980
- 06.02 12.361 0006 2.019.3.3.90.39.99.99.00 – 1017
- 06.03 13.392 0014 2.024.3.3.90.39.99.99.00 – 1166
- 06.03 13.392 0014 2.024.3.3.90.39.48.00.00 - 1982

5 – CONDIÇÕES PARA PARTICIPAÇÃO:



Prefeitura Municipal de Marmeleiro

Estado do Paraná CNPJ 76.205.665/0001-01
Av. Macali, 255 - Caixa Postal 24 - Fone/Fax (46) 3525-8100 - CEP 85.615-000

5.1. Esta licitação destina-se exclusivamente à participação de Microempresas ou empresas de Pequeno Porte.

5.2. Poderão participar deste pregão os interessados do ramo de atividade pertinente ao objeto da contratação e que atenderem a todas as exigências constantes deste Edital e seus Anexos.

5.3. É vedada a participação direta ou indireta nesta licitação:

- a) Pessoa física;
- b) Empresas estrangeiras que não funcionem no País;
- c) Empresa em regime de subcontratação, ou ainda, em consórcio;
- d) Interessados que se encontrem sob falência, concordata, concurso de credores, dissolução e liquidação, de consórcio de empresas, qualquer que seja sua forma de constituição;
- e) Empresa que tenha sido declarada inidônea para contratar com a Administração Pública, direta ou indireta, Federal, Estadual ou Municipal, ou que tenha sido punida com suspensão do direito de licitar com qualquer ente da Federação;
- f) Empresas que mantêm, direta ou indiretamente, sociedade ou participação com servidor ou dirigente ligado ao governo municipal, ou qualquer vínculo de natureza técnica, comercial, financeira ou trabalhista, ou ainda, parentesco em linha direta ou colateral, até o terceiro grau, com agente público que exerça cargo em comissão, ou membros da comissão licitante, pregoeiro ou servidor lotado nos órgãos encarregados da contratação.

6 – FORMA DE APRESENTAÇÃO DOS ENVELOPES PROPOSTA DE PREÇOS (nº 01) E DOCUMENTOS DE HABILITAÇÃO (nº 02):

6.1. Os ENVELOPES, respectivamente PROPOSTA (envelope nº 01) e DOCUMENTOS DE HABILITAÇÃO (envelope nº 02) deverão ser apresentados, fechados e indevassáveis, contendo cada um deles, em sua parte externa, além do nome da proponente, os seguintes dizeres:

6.1.1. Para o envelope nº 01:

PREGÃO Nº ____/_____
ENVELOPE PROPOSTA (envelope nº 01)
PROCESSO nº ____/_____

6.1.2. Para o Envelope nº 02:

PREGÃO Nº ____/_____
ENVELOPES DE DOCUMENTOS (envelope nº 02)
PROCESSO Nº ____/_____

6.2. Os documentos constantes dos envelopes deverão ser apresentados em 1 (uma) via, redigida com clareza, em língua portuguesa, salvo quanto às expressões técnicas de uso corrente, sem rasuras ou entrelinhas que prejudiquem sua análise, sendo a proposta datada e assinada na última folha e rubricada nas demais pelo representante legal ou pelo Procurador, juntando-se a Procuração.

6.3. Os DOCUMENTOS DE HABILITAÇÃO (envelope 02) poderão ser apresentados em original, por cópias autenticadas por cartório ou por servidor da Administração, ou por meio de publicação em órgão da imprensa oficial, aceitando-se os expedidos via Internet.



Prefeitura Municipal de Marmeleiro

Estado do Paraná CNPJ 76.205.665/0001-01
Av. Macali, 255 - Caixa Postal 24 - Fone/Fax (46) 3525-8100 - CEP 85.615-000

6.3.1. A aceitação de documentação por cópia simples ficará condicionada à apresentação do original à **PREGOEIRO(A)**, por ocasião da abertura do envelope nº 02, para a devida autenticação.

6.3.1.1. Para fins da previsão contida nos subitem 6.3.1., o documento original não precisa, necessariamente, integrar o **ENVELOPE**.

6.3.1.2. Os documentos expedidos via Internet e, inclusive, aqueles outros apresentados terão, sempre que necessário, suas autenticidades/validades comprovadas por parte do(a) **PREGOEIRO(A)**.

6.3.2. Os documentos apresentados, se expressos em língua estrangeira, deverão ser autenticados por autoridade brasileira no país de origem e traduzidos para o português por tradutor público juramentado.

6.3.3. Somente serão aceitas certidões, com validade, cujas expedições/emissões não ultrapassem a 90 (noventa) dias da data final para a entrega dos envelopes.

7 – CONTEÚDO DA PROPOSTA:

7.1. A proposta de preço, gerada a partir das orientações constantes do Anexo VIII deste edital, que deverá ser apresentada, na forma eletrônica (CD-R ou pen-drive) para alimentação do sistema de apuração; e obrigatoriamente na forma impressa e assinada, em papel A4, de preferência encadernadas ou grampeadas de modo que não existam folhas soltas; impressa com clareza, sem rasuras ou entrelinhas que dificultem a análise. Na proposta constar:

- a) Especificação, marca/procedência do produto cotado;
- b) Preço unitário por item do objeto licitado, com até 02 (duas) casas decimais, valor total e valor global, expressos em moeda corrente nacional, ou superior ao preço máximo estabelecido no Anexo I;
- c) Prazo de validade não inferior a 60 (sessenta) dias a contar da data de sua apresentação, ficando estabelecido que na omissão será considerado e aceito este prazo;
- d) Dados do fornecedor/empresa, conforme campos solicitados;
- e) Dados do Representante Legal da empresa ou Procurador, conforme os campos solicitados; (e assinatura na forma impressa).

Nota: Nos preços propostos estarão previstos, além do lucro, todos os custos diretos e indiretos relativos ao cumprimento integral do objeto do Pregão, envolvendo, entre outras despesas, tributos de qualquer natureza, frete, embalagem etc.

7.1.1. O programa para elaboração da proposta eletrônica deverá ser solicitado pela proponente no seguinte endereço de e-mail: compras@marmeleiro.pr.gov.br, ou licitacao@marmeleiro.pr.gov.br, sendo que deverá anexar o Contrato Social e Comprovante de inscrição da empresa Licitante no Cadastro Nacional de Pessoa Jurídica – CNPJ, ou, diretamente na sala de licitações, desde que a empresa esteja munida dos documentos acima citados.

7.2. A apresentação da proposta implicará na plena aceitação, por parte da licitante, das condições estabelecidas neste Edital e seus Anexos.



Prefeitura Municipal de Marmeleiro

Estado do Paraná CNPJ 76.205.665/0001-01
Av. Macali, 255 - Caixa Postal 24 - Fone/Fax (46) 3525-8100 - CEP 85.615-000

7.3. Serão desclassificadas as propostas que conflitem com as normas deste ato convocatório ou da legislação em vigor.

7.4. O CNPJ/MF e ou CPF a ser indicado nos documentos da proposta de preço e da habilitação, deverá ser o mesmo estabelecimento da empresa que efetivamente fornecerá o objeto da presente licitação.

7.5. Em caso de divergência entre informações contidas em documentação impressa e na proposta específica, prevalecerão as da proposta. Ocorrendo divergência entre o valor unitário e total para os itens do objeto do edital, será considerado o primeiro.

7.6. Os preços propostos serão de exclusiva responsabilidade da licitante, não lhe assistindo o direito de pleitear qualquer alteração, sob alegação de erro, omissão ou qualquer outro pretexto.

7.7. A proposta de preços será considerada completa, abrangendo todos os custos para a entrega do objeto licitado, como despesas e encargos inerentes até a entrega dos mesmos.

7.8. Em nenhuma hipótese poderá ser alterada a proposta apresentada, seja quanto ao preço, condições de pagamento, prazos ou outra condição que importe em modificação dos termos originais ofertados.

7.9. Independentemente de declaração expressa, a simples apresentação das propostas, implica em submissão a todas as condições estipuladas neste edital e seus anexos, sem prejuízo da estrita observância das normas contidas na legislação federal mencionada no preâmbulo deste edital.

7.10. Não serão aceitos documentos apresentados por meio de fac-símile, admitindo-se fotos, gravuras, desenhos, gráficos ou catálogos, apenas como forma de ilustração das propostas de preço.

8 – CONTEÚDO DOS DOCUMENTOS DE HABILITAÇÃO:

8.1. Os **DOCUMENTOS DE HABILITAÇÃO – ENVELOPE 02**, para o presente certame, apresentados na forma estabelecida neste edital são:

8.1.1. HABILITAÇÃO JURÍDICA:

- a) Registro Comercial, junto ao órgão competente, no caso de empresa individual;
- b) Ato constitutivo, estatuto ou contrato social em vigor, devidamente registrado no órgão competente, para as sociedades comerciais, e, no caso de sociedade por ações, acompanhado de documentos de eleição de seus administradores;
- c) Inscrição do ato constitutivo, no caso de sociedades civis, acompanhado de prova de diretoria em exercício;
- d) Decreto ou autorização, em se tratando de empresa ou sociedade estrangeira em funcionamento no País, e ato de registro ou autorização para funcionamento expedido pelo órgão competente, quando a atividade assim o exigir.

8.1.2. REGULARIDADE FISCAL:



Prefeitura Municipal de Marmeleiro

Estado do Paraná CNPJ 76.205.665/0001-01
Av. Macali, 255 - Caixa Postal 24 - Fone/Fax (46) 3525-8100 - CEP 85.615-000

Nota: As Microempresas e Empresas de Pequeno Porte deverão apresentar a documentação fiscal e trabalhista mesmo que haja restrição.

- a) Prova de inscrição no Cadastro Nacional de Pessoa Jurídica (CNPJ), com emissão/expedição não ultrapasse 90 (noventa) dias.
- b) Prova de regularidade para com a Fazenda Municipal (Certidão Negativa de Tributos e Contribuições Municipais);
- c) Certidão Conjunta Negativa de débitos relativos aos Tributos Federais e à Dívida Ativa da União;
- d) Prova de regularidade relativa ao Fundo de Garantia por Tempo de Serviço – FGTS, em vigência, demonstrando situação regular no cumprimento dos encargos sociais instituídos por Lei, a ser emitida pela Caixa Econômica Federal – CEF.
- e) Prova de regularidade junto à Justiça do Trabalho CNDT - Certidão Negativa de Débitos Trabalhistas.

8.1.3. REGULARIDADE ECONÔMICA:

- a) Certidão negativa de falência ou recuperação judicial, expedida pelo distribuidor da sede da Pessoa Jurídica, cuja pesquisa tenha sido realizada em data não anterior a 90 (noventa) dias da data prevista para apresentação dos envelopes.

8.1.4. DECLARAÇÕES:

- a) Declaração assinada por representante legal do licitante de que não emprega menores de 18 (dezoito) anos em trabalhos noturnos e menores de 16 (dezesesseis) anos em qualquer trabalho, salvo na condição de aprendiz (Anexo VII);
- b) Declaração de que a empresa não foi declarada inidônea (Anexo IV);
- c) Declaração de Inexistência de Fatos Impeditivos, conforme (Anexo VI).

8.1.5. DOCUMENTOS FACULTATIVOS:

- a) Declaração de que a empresa possui conta corrente junto a agência bancária (Anexo X).

8.2. As proponentes que possuírem o **CERTIFICADO DE REGISTRO CADASTRAL** com validade, emitido pela Prefeitura de Marmeleiro, poderão substituir os documentos exigidos para habilitação, no todo ou em parte, através de sua apresentação na forma estabelecida no presente edital, assegurando-se aos demais licitantes o direito de acesso aos dados constantes do respectivo cadastro.

8.3. Documentos constantes deste item, apresentados no momento do credenciamento poderão deixar de compor o envelope “**DOCUMENTAÇÃO**”.

8.4. Não será aceito protocolo de entrega ou solicitações de substituição de documento àquele exigido no presente **EDITAL** e seus **ANEXOS**.

8.5. Sendo a licitante matriz, todos os documentos deverão ser apresentados em seu nome; no caso da licitante ser a filial, todos os documentos apresentados deverão ser em nome da filial, exceto aqueles de validade conjunta por força de lei. Caso a licitante (matriz) queira executar as



contratações através de filial, deverá apresentar, também, os documentos previstos para habilitação desta, e vice-versa.

9 – CONSULTA, DIVULGAÇÃO E ENTREGA DO EDITAL:

9.1. O **EDITAL** poderá ser consultado por qualquer interessado na Av. Macali, nº 255, Divisão de Licitações, durante o expediente normal do órgão licitante, das 08:30 as 11:30, e das 13:30 as 17:00 horas, até a data aprazada para recebimento dos documentos e dos envelopes “**PROPOSTA**” e “**DOCUMENTAÇÃO**”. Sua obtenção, gratuita, poderá se dar no site www.marmeleiro.pr.gov.br.

9.2. O aviso do **EDITAL** será publicado no Jornal de Beltrão de circulação local, divulgado no PORTAL DA PREFEITURA (www.marmeleiro.pr.gov.br).

10 – ESCLARECIMENTOS AO EDITAL:

10.1. É facultado a qualquer interessado a apresentação de pedido de esclarecimentos sobre o ato convocatório do **PREGÃO** e seus anexos, podendo até mesmo envolver a solicitações de cópias da legislação disciplinadora do procedimento, cujo custo da reprodução gráfica será cobrado.

10.1.1. A pretensão referida no **subitem 10.1.** poderá ser formalizada por meio de requerimento endereçado à autoridade subscritora do **EDITAL**, devidamente protocolado no endereço e horário constantes do **subitem 9.1.** Também será aceito pedido de esclarecimentos encaminhando por meio de e-mail compras@marmeleiro.pr.gov.br e licitacao@marmeleiro.pr.gov.br, cujos documentos originais correspondentes deverão ser entregues no prazo indicado também no subitem 10.1.3.

10.1.2. As dúvidas a serem equacionadas por telefone serão somente aquelas de caráter estritamente informal.

10.1.3. Os esclarecimentos deverão ser prestados no prazo de 1 (um) dia útil, a contar do recebimento da solicitação por parte da autoridade subscritora do edital, passando a integrar os autos do **PREGÃO**, dando-se ciência às demais licitantes, através da divulgação do pedido e do esclarecimento no sitio oficial.

11 – PROVIDÊNCIAS/IMPUGNAÇÃO AO EDITAL:

11.1. É facultado a qualquer interessado a apresentação de impugnação ao ato convocatório do **PREGÃO** e seus anexos, observado, para tanto, o prazo de até 2 (dois) dias úteis anteriores à data fixada para recebimento das propostas.

11.1.1. As medidas referidas no **subitem 11.1.** poderão ser formalizadas por meio de requerimento endereçado à autoridade subscritora do **EDITAL**, devidamente protocolado no endereço e horário constantes do **subitem 9.1.** Também será aceito pedido de providências ou de impugnação encaminhado por meio dos e-mails compras@marmeleiro.pr.gov.br e licitacao@marmeleiro.pr.gov.br, cujos documentos originais deverão ser entregues no prazo indicado também no **subitem 11.1.**



Prefeitura Municipal de Marmeleiro

Estado do Paraná CNPJ 76.205.665/0001-01
Av. Macali, 255 - Caixa Postal 24 - Fone/Fax (46) 3525-8100 - CEP 85.615-000

11.1.2. A decisão sobre a impugnação será proferida pela autoridade subscritora do ato convocatório do **PREGÃO**, no prazo de 1 (um) dia útil antes da data da sessão pública, com juntada nos autos do processo e divulgação no sítio oficial.

11.1.3. O acolhimento da impugnação exige, desde que implique em modificação(ões) do ato convocatório do **PREGÃO**, além da(s) alteração(ões) decorrente(s), divulgação pela mesma forma que se deu o texto original e designação de nova data para a realização do certame.

12 – CREDENCIAMENTO:

12.1. O **CREDENCIAMENTO** dos representantes deverão ser entregue ao **PREGOEIRO(A)**, respondendo o licitante por sua autenticidade e legitimidade. O representante deverá identificar-se e exibir a Carteira de Identidade ou outro documento equivalente, com fotografia.

12.2. O credenciamento far-se-á por meio de instrumento público de procuração ou instrumento particular, conforme modelo Anexo III deste Edital com CNPJ: da proponente, com poderes específicos para, além de representar a proponente em todas as fases do **PREGÃO**, formular verbalmente lances, desistir verbalmente de formular lances, negociar a redução de preços, desistir pelo silêncio da intenção de interpor recurso administrativo ao final da sessão, manifestar-se imediatamente e motivadamente sobre a intenção de interpor recurso administrativo ao final da sessão, assinar a ata da sessão, prestar todos os esclarecimentos solicitados pelo **PREGOEIRO(A)**, enfim, praticar todos os demais atos pertinentes ao certame.

12.2.1. Na hipótese de apresentação de procuração por instrumento particular, a mesma deverá vir acompanhada do Ato constitutivo da proponente ou de outro documento, onde esteja expressa a capacidade/competência do outorgante para constituir mandatário.

12.3. Se o representante da proponente ostentar a condição de sócio, dirigente ou assemelhado da empresa proponente, ao invés de instrumento público de procuração ou instrumento particular, deverá apresentar cópia do respectivo Estatuto/Contrato Social ou documento equivalente, no qual estejam expressos seus poderes para exercerem direitos e assumir obrigações em decorrência de tal investida.

É admitido somente um representante por proponente.

A ausência da documentação referida neste item ou a apresentação em desconformidade com as exigências previstas impossibilitará, exclusivamente, a prática de atos presenciais.

A Declaração de **MICROEMPRESA** ou **EMPRESA DE PEQUENO PORTE – EPP**, será recebida exclusivamente nesta oportunidade nos Termos do Anexo IX, acompanhada pela Certidão Simplificada de Microempresa ou empresa de Pequeno Porte atualizada pela Junta Comercial do Estado da sede da licitante exceto para MEI. (Micro Empresa Individual).

12.4. A ausência da Certidão Simplificada ou a apresentação em desconformidade com as exigências previstas impossibilitará a participação da proponente neste Pregão.

13 – RECEBIMENTO DOS DOCUMENTOS DE HABILITAÇÃO E DOS ENVELOPES PROPOSTA E DOCUMENTOS DE HABILITAÇÃO:



13.1. A análise dos documentos de habilitação (fora dos envelopes): *Declaração de que a proponente cumpre com os requisitos de habilitação e documentos de habilitação, Declaração de ausência de parentesco com servidor público Municipal, Declaração de ME e EPP acompanhada da Certidão simplificada de Micro Empresa ou Empresa de Pequeno Porte* será o primeiro ato da sessão.

13.1.1. A ausência dos documentos elencados no subitem 13.1 ou a apresentação em desconformidade com as exigências previstas impossibilitará a participação da proponente neste Pregão.

13.1.2. Recebidos os envelopes e documentos, passar-se-á para a abertura dos envelopes Propostas.

14 – ABERTURA DOS ENVELOPES PROPOSTA:

14.1. Compete ao **PREGOEIRO(A)** proceder à abertura dos **ENVELOPES PROPOSTA DE PREÇOS**, conservando intactos os **ENVELOPES DOCUMENTOS DE HABILITAÇÃO**.

14.2. Iniciada a abertura dos envelopes proposta, não serão admitidos novos proponentes.

15 – EXAME E CLASSIFICAÇÃO DE CONFORMIDADE DAS PROPOSTAS:

15.1. O **PREGOEIRO(A)** examinará as **PROPOSTAS** sempre levando em conta as exigências fixadas no **item 6 e 7**.

15.1.1. O exame envolvendo o(s) ofertado(s) implicará na constatação da conformidade do(s) mesmo(s) com as especificações estabelecidas no Edital e seus Anexos, para atendimento das necessidades do órgão licitante.

15.2. Definidas as **PROPOSTAS** que atendam às exigências retro, envolvendo o objeto e o valor, o **PREGOEIRO(A)** elaborará a classificação para a fase de lances, sempre em obediência ao critério de menor valor unitário do item.

16 – DESCLASSIFICAÇÃO DAS PROPOSTAS:

16.1. Será desclassificada a **PROPOSTA** que:

- a) Deixar de atender quaisquer das exigências preconizadas para a correspondente apresentação;
- b) Apresentar rasuras ou entrelinhas que prejudiquem sua análise;
- c) Oferecer vantagem não prevista neste **EDITAL**, inclusive financiamentos subsidiados ou a fundo perdido, ou ainda vantagem baseada nas ofertas das demais proponentes;
- d) Apresentar com preço(s) manifestamente inexequível(is), ou superior ao constante do anexo I;
- e) Apresentar item(ns) com preço(s) simbólico(s) ou de valor(es) zero;
- f) Não apresentar a marca do produto.

16.2. Para alimentação da proposta no sistema de apuração do pregão é imprescindível a correta gravação eletrônica, conforme os passos de orientação no Anexo VIII, porém a



Prefeitura Municipal de Marmeleiro

Estado do Paraná CNPJ 76.205.665/0001-01
Av. Macali, 255 - Caixa Postal 24 - Fone/Fax (46) 3525-8100 - CEP 85.615-000

apresentação do arquivo eletrônico com erro ou vício não será motivo para desclassificação da proponente, sendo concedido tempo determinado durante a sessão para a correção de eventuais falhas.

16.3. Não sendo possível a correção das falhas da proposta eletrônica será considerada válida a proposta apresentada em papel, desde que atenda todos os quesitos do item 7.1 do presente edital.

16.4. Havendo divergência de valores entre a proposta impressa e a proposta eletrônica prevalecerá os valores da proposta impressa.

17 – DEFINIÇÃO DAS PROPONENTES PARA OFERECIMENTO DE LANCES VERBAIS:

17.1. Para efeito de **OFERECIMENTO DE LANCES VERBAIS**, o **PREGOEIRO(A)** selecionará, sempre com base na classificação provisória, a proponente que tenha apresentado a proposta de menor preço e todas aquelas que hajam oferecido propostas em valores sucessivos e superiores em até 10% (dez por cento) àquela de menor preço.

17.1.1. Não havendo, pelo menos, 3 (três) propostas em conformidade com a previsão estabelecida no **subitem 17.1.**, o **PREGOEIRO(A)** selecionará, sempre com base na classificação provisória, a melhor proposta e as duas propostas imediatamente superiores, quando houver, para que suas proponentes participem dos lances quaisquer que tenham sido os preços oferecidos nas propostas, observada a previsão estampada no **subitem 17.1.2.**

17.1.2. Em caso de empate entre duas ou mais propostas, observar-se-ão, também para efeito da definição das proponentes que poderão oferecer lances, as seguintes regras:

- a) Proposta de menor preço e todas as outras cujos valores sejam superiores até 10% (dez por cento) àquela de menor preço, devendo existir, nesta situação, no mínimo, 3 (três) propostas válidas para a etapa de lances, conforme previsto no subitem 17.1.;
- b) Todas as propostas coincidentes com um dos 3 (três) menores valores ofertados, se houver;

17.1.3. Na hipótese da ocorrência das previsões colacionadas no **subitem 17.1.2.**, letras “a” e “b”, para efeito do estabelecimento da ordem da classificação provisória das proponentes empatadas, a correspondente definição será levada a efeito a ordem estabelecida no sistema eletrônico LC CETIL, que ordena a definição pela ordem de registro.

17.1.4. Havendo uma única proponente ou tão somente uma proposta válida, o **PREGOEIRO(A)** poderá decidir, justificadamente, pela suspensão do **PREGÃO**, inclusive para outros aspectos pertinentes e o próprio preço cotado, ou pela repetição do **PREGÃO** ou, ainda, dar prosseguimento ao **PREGÃO**, condicionado, em todas as hipóteses, à inexistência de prejuízos ao órgão licitante, devidamente justificados.

18 – OFERECIMENTO/INEXISTÊNCIA DE LANCES VERBAIS:

18.1. Somente será(ão) aceito(s) **LANCE(S) VERBAL(IS)** que seja(m) inferior(es) ao valor da menor **PROPOSTA ESCRITA** e/ou do último menor **LANCE VERBAL** oferecido.



Prefeitura Municipal de Marmeleiro

Estado do Paraná CNPJ 76.205.665/0001-01
Av. Macali, 255 - Caixa Postal 24 - Fone/Fax (46) 3525-8100 - CEP 85.615-000

18.2. O **PREGOEIRO(A)** convidará individualmente as proponentes classificadas para **OFERECIMENTO DE LANCES VERBAIS**, de forma sequencial, a partir da proponente da proposta de maior preço e as demais em ordem decrescente de valor, sendo que a proponente da proposta de menor preço será a última a **OFERECER LANCE VERBAL**.

18.3. Não poderá haver desistência dos lances ofertados, sujeitando-se o licitante desistente às penalidades constantes deste edital.

18.4. Quando convocado pelo **PREGOEIRO(A)**, a desistência da proponente de apresentar lance verbal implicará na exclusão da etapa de **LANCES VERBAIS**, ficando sua última proposta registrada para a classificação final.

18.5. A etapa de **OFERECIMENTO DE LANCES VERBAIS** terá prosseguimento enquanto houver disponibilidade para tanto por parte das proponentes, observado o valor mínimo estabelecido.

18.6. O encerramento da etapa de **OFERECIMENTO DE LANCES VERBAIS** ocorrerá quando todos os proponentes declinarem da correspondente formulação.

18.7. Declarada encerrada a etapa de **OFERECIMENTO DE LANCES VERBAIS** e classificadas as propostas na ordem crescente de valor, incluindo aquelas que declinaram do oferecimento de lance(s), sempre com base no último preço/lance apresentado, o **PREGOEIRO(A)** examinará a aceitabilidade do valor daquela de menor preço, decidindo motivadamente a respeito.

18.8. O **PREGOEIRO(A)** decidirá motivadamente pela negociação com a proponente de menor preço, para que seja obtido preço melhor.

18.9. Na hipótese de não realização de lances verbais, o **PREGOEIRO(A)** igualmente verificará a conformidade entre a proposta escrita de menor preço e sua aceitabilidade observados a decisão motivada da negociação.

18.10. Após a fase de lances, havendo propostas ou lances, conforme o caso, de microempresas ou empresas de pequeno porte, com intervalo de até 5% (cinco por cento) superiores à licitante originalmente melhor classificada no certame, serão essas consideradas empatadas, com direito de preferência pela ordem de classificação, nos termos do artigo 44, da Lei Complementar nº 123, de 14 de dezembro de 2006, alterada pela Lei Complementar 147/2014 de 07 de agosto 2014 para oferecer proposta.

18.11. Não sendo exercido o direito de preferência com apresentação de proposta/lance inferior pela microempresa ou empresa de pequeno porte, conforme o caso, no prazo de 05 (cinco) minutos após o encerramento de lances a contar da convocação do pregoeiro(a), ocorrerá a preclusão e a adjudicação ao licitante da proposta originalmente mais bem classificada, ou revogação do certame.

18.12. O instituto da preferência da contratação no exame das propostas previsto no presente edital, somente se aplicará na hipótese da proposta inicial não ter sido apresentada por microempresa ou empresa de pequeno porte.

18.13. O **PREGOEIRO(A)** deverá comparar os preços apresentados com atuais praticados no mercado ou até mesmo propostos em licitações anteriores, utilizando-se da pesquisa realizada, que



Prefeitura Municipal de Marmeleiro

Estado do Paraná CNPJ 76.205.665/0001-01
Av. Macali, 255 - Caixa Postal 24 - Fone/Fax (46) 3525-8100 - CEP 85.615-000

será juntada aos autos por ocasião do julgamento, e/ou de todos os meios possíveis para a correspondente verificação.

18.14. O **PREGOEIRO(A)** pode solicitar a demonstração da exequibilidade dos preços propostos após término da fase competitiva e, ao mesmo tempo, o proponente de menor preço tem o dever de portar informações acerca dos custos (planilha e demonstrativos) em que incorrerá para o atendimento do objeto do **PREGÃO**, suficientes para justificar a proposta escrita de menor preço ou o lance verbal de menor preço que apresentar.

18.15. A não apresentação dos elementos referidos no subitem anterior ou a apresentação de elementos insuficientes para justificar a proposta escrita de menor preço ou o lance verbal de menor preço acarretará a desclassificação do proponente.

18.16. Considerada aceitável a oferta de menor preço, será aberto o envelope contendo os **DOCUMENTOS DE HABILITAÇÃO** da sua proponente, facultando-lhe o saneamento da documentação de natureza declaratória na própria sessão.

18.17. Para efeito de saneamento, a correção da(s) falha(s) formal(is) poderá ser desencadeada durante a realização da própria sessão pública, com a apresentação, encaminhamento de documento(s), ou com a verificação desenvolvida por meio eletrônico, fac-símile, ou ainda por qualquer outro método que venha a produzir o(s) efeito(s) indispensável(is).

18.18. Aberto o invólucro “documentação” da ME/EPP, em havendo restrição quanto a regularidade fiscal, fica concedido um prazo de 05 (cinco) dias úteis, para sua regularização, prorrogável por igual período mediante justificativa tempestiva e aceita pelo pregoeiro(a), a contar da intimação para regularização e assinatura do Contrato.

18.19. A não regularização fiscal no prazo estabelecido no subitem 18.18., implicará decadência do direito à contratação, com aplicação das sanções previstas neste edital, sendo facultado à Administração convocar os licitantes remanescentes, na ordem de classificação, para negociar nos termos do disposto no artigo 4º, inciso XXIII, da Lei nº 10.520, de 17 de julho de 2002.

18.20. Constatado o atendimento das exigências habilitatórias previstas no EDITAL, a proponente será declarada vencedora, quando se inicia o prazo de 48 (quarenta e oito) horas para o vencedor da Licitação apresentar planilha compatibilizando os preços dos itens correspondentes aos lotes arrematados, observado os preços máximos constantes do anexo I.

18.21. Se a oferta não for aceitável ou se a proponente desatender às exigências habilitatórias, o **PREGOEIRO(A)** examinará a oferta subsequente de preço, observado os procedimentos previstos neste edital quanto a negociação e recurso, até a apuração de uma oferta aceitável cuja proponente atenda aos requisitos de habilitação, caso em que será declarada vencedora, observando-se igualmente as previsões estampadas nos subitens anteriores.

19 – RECURSO ADMINISTRATIVO:

19.1. Por ocasião do final da sessão, a(s) proponente(s) que participou(aram) do **PREGÃO** ou que tenha(m) sido impedida(s) de fazê-lo(s), se presente(s), deverá(ão) manifestar imediata e motivadamente a(s) intenção(ões) de recorrer.



Prefeitura Municipal de Marmeleiro

Estado do Paraná CNPJ 76.205.665/0001-01
Av. Macali, 255 - Caixa Postal 24 - Fone/Fax (46) 3525-8100 - CEP 85.615-000

19.2. Havendo interposição motivada de recurso contra qualquer ato do procedimento, a recorrente poderá juntar as razões recursais no prazo de 03 (três) dias, sem prejuízo das prerrogativas do Pregoeiro(a) na própria sessão pública.

19.3. As demais proponentes ficam, desde logo, intimada para apresentar contrarrazões em igual número de dias, que começarão a correr no término do prazo do **RECORRENTE**.

19.4. Após a apresentação das contrarrazões ou do decurso do prazo estabelecido para tanto, o **PREGOEIRO(A)** examinará o recurso, podendo reformar sua decisão ou encaminhá-lo, devidamente informado, à autoridade competente para decisão.

19.5. Os autos do PREGÃO permanecerão com vista franqueado aos interessados, no endereço e horários previstos nos subitem 9.1. deste Edital.

19.6. O recurso terá efeito suspensivo, sendo que seu Acolhimento importará na invalidação dos atos insuscetíveis de aproveitamento.

20 – ADJUDICAÇÃO:

20.1. A falta de manifestação imediata e motivada da intenção de interpor recurso, importará na decadência do direito de recorrer, competindo ao **PREGOEIRO(A)** adjudicar o(s) objeto(s) do certame (à(s) proponente(s) declarada(s) vencedora(s)).

20.2. Existindo recurso(s) e constatada a regularidade dos autos praticados e após a decisão do(s) mesmo(s), a autoridade competente deve, se for o caso, praticar o ato de adjudicação do(s) objeto(s) do certame à(s) proponente(s) vencedora(s).

21 – HOMOLOGAÇÃO:

21.1. Compete à autoridade competente homologar o **PREGÃO**.

21.2. O resultado final do **PREGÃO** será publicado no diário oficial do município e estampado na Internet nos endereços constantes deste Edital.

22 – CONTRATAÇÃO:

22.1. A contratação se fará nos termos do instrumento anexo ao presente Edital (ANEXO II), com eficácia e vigência constante do mesmo, cujo extrato será publicado no órgão oficial do município, nos termos do *Parágrafo único do artigo 61, da Lei Federal nº 8.666/93*.

22.2. Serão convocados os primeiros colocados para assinar o instrumento contratual, **em até 3 (três) dias**, nos casos em que o instrumento contratual for encaminhado via correio, a contratada terá o mesmo prazo para devolução (em até 3 (três) dias), **sob pena de decair ao direito à contratação, sem prejuízo das sanções previstas no artigo 81 da Lei nº 8.666/93**, que terá efeito de compromisso de fornecimento nas condições estabelecidas.



22.3. A recusa injustificada de assinar o instrumento de contrato no prazo estabelecido, caracteriza o descumprimento total da obrigação assumida por parte da proponente adjudicatória, sujeitando-se às sanções previstas no item 29.1.

23 – ENTREGA/RECEBIMENTO DO OBJETO DO CONTRATO:

23.1. O objeto do Contrato será recebido de acordo com as cláusulas do ajuste, nos exatos termos da contratação levada a efeito.

23.2. Os itens objeto deste PREGÃO serão entregues e recebidos provisoriamente no âmbito estabelecido neste Edital e Anexos, inclusive Contrato, para efeito simultâneo ou posterior verificação, conforme o caso, da compatibilidade com as especificação pactuadas, envolvendo a qualidade, quantidade, perfeita adequação, resultando no recebimento definitivo, observando o prazo de 48 (quarenta e oito) horas corridos de sua entrega.

23.3. O recebimento definitivo não exclui a responsabilidade da proponente adjudicatória, nos termos das prescrições legais, podendo levarão cancelamento do contrato, sem prejuízo as sanções previstas neste Edital e Contrato dela decorrentes.

24 – PRAZO E LOCAL DE ENTREGA E OBRIGAÇÕES DA CONTRATADA:

24.1. Os serviços, objeto desta licitação, deverão ser executados nos prazos, local e condições, estabelecidas no Anexo I deste Edital.

24.2. O objeto da licitação será acompanhado e/ou fiscalizado, por servidor ou comissão designada pela autoridade competente.

25 – DAS OBRIGAÇÕES DO CONTRATANTE:

25.1. Compete ao Contratante:

- 25.1.1. Prestar à Contratada todos os esclarecimentos necessários à execução do Contrato;
- 25.1.2. Paralisar ou suspender a qualquer tempo, a realização dos serviços contratados, de forma parcial ou total, mediante pagamento único e exclusivo dos serviços prestados;
- 25.1.3. Efetuar o pagamento na forma e prazo previstos;
- 25.1.4. Havendo interesse público, alterar no decorrer da execução do contrato, o horário e local de trabalho, preservando-se o mínimo de horas/dia.

26– OBRIGAÇÕES DA CONTRATADA:

26.1. Compete à Contratada:

- 26.1.1. A Contratada se obriga a manter, durante toda a execução do contrato, em todas as condições de habilitação e qualificação exigidas na licitação;
- 26.1.2. A Contratada responsabiliza-se, inteira e completamente, pelos serviços prestados em decorrência deste contrato, inclusive quanto a sua eficiência e ainda no tocante à responsabilidade civil;
- 26.1.3. A Contratada, além dos casos previstos na legislação em vigor, é responsável:



Prefeitura Municipal de Marmeleiro

Estado do Paraná CNPJ 76.205.665/0001-01
Av. Macali, 255 - Caixa Postal 24 - Fone/Fax (46) 3525-8100 - CEP 85.615-000

- a) Por quaisquer danos ou prejuízos que por acaso causar à Administração ou a terceiros, em decorrência do não cumprimento das obrigações assumidas neste contrato;
- b) Pela indenização ou reparação de danos ou prejuízos decorrentes de negligência, imprudência e/ou imperícia, na execução dos serviços contratados;
- c) Arcar com os encargos trabalhistas, previdenciários, fiscais e outros decorrentes do presente contrato;
- d) Pelo transporte dos materiais até o local indicado no Anexo I.

26.1.4. A Contratada fica obrigado a aceitar, nas mesmas condições contratuais, os acréscimos ou supressões que se fizerem nos materiais e serviços, até 25% (vinte e cinco por cento), de acordo com o que preceitua o § 1º do art. 65 da Lei Federal nº 8.666/93.

27 – PAGAMENTO:

27.1. O pagamento será realizado, mediante à entrega do objeto e apresentação de nota fiscal pela contratada, no período de 01 a 12 do mês subsequente a prestação dos serviços uma vez implementada as demais condições exigidas na forma de pagamento.

27.2. O pagamento será efetuado por meio de depósito em conta Corrente da proponente vencedora indicada pela Contratada no Anexo X do presente Edital.

28 – DA GARANTIA CONTRATUAL:

28.1. Não será exigida a prestação de garantia, para participação no presente **PREGÃO**.

29 – SANÇÕES ADMINISTRATIVAS:

29.1. Ficará impedido de licitar com O MUNICÍPIO DE MARMELEIRO/PREFEITURA MUNICIPAL pelo prazo de até 05 (cinco) anos ou enquanto perdurarem os motivos determinantes da punição, a pessoa física ou jurídica que praticar qualquer dos atos contemplados no art. 7º da Lei 10.520, de 17/07/2002, publicado no DOU. De 18/07/2002.

- a) A aplicação da penalidade capitulada no subitem anterior não impossibilitará a incidência das demais cominações legais contemplada na Lei nº 8.666, de 21/06/1993, publicada no DOU. de 22/06/1993.

29.2. Independentemente da aplicação das penalidades retro indicadas, a(s) proponente(s) ficará(ão) sujeita(s), ainda à composição das perdas e danos causados à Administração Municipal decorrentes de sua inadimplência, bem como arcará(ão) com a correspondente diferença de preços verificada em nova contratação, na hipótese da(s) proponente(s) não aceitar(em) a contratação pelos mesmos preços e prazos fixados pela inadimplente.

29.3. Para efeito de aplicação de qualquer penalidade, são assegurados o contraditório e a ampla defesa.



29.4. Qualquer penalidade aplicada deverá ser registrada; tratando-se de penalidade que implique no impedimento de licitar e contratar com a Prefeitura municipal de Marmeleiro, ou de declaração de inidoneidade, será obrigatório à comunicação do ato ao Tribunal de Contas do Estado.

30 – DISPOSIÇÕES GERAIS:

30.1. As normas disciplinares deste **PREGÃO** serão interpretadas em favor da ampliação da disputa, observadas a igualdade de oportunidades entre as proponentes, sem comprometimento do interesse público, e dos contratos delas decorrentes.

30.2. Na contagem dos prazos estabelecidos neste **PREGÃO** excluir-se-á o dia do início e incluir-se-á o do vencimento, e considerar-se-ão os dias consecutivos, exceto quando for explicitamente disposto em contrário. Só se iniciam e vencem os prazos referidos neste artigo em dia de expediente no órgão ou na entidade.

30.3. Não havendo expediente no órgão licitante ou ocorrendo qualquer ato/fato superveniente que impeça a realização do certame na data marcada. A sessão será automaticamente transferida para o primeiro dia útil subsequente, no horário e local estabelecido neste EDITAL, desde que não haja comunicação do **PREGOEIRO(A)** em sentido contrário.

30.4. A autoridade competente para determinar a contratação poderá revogar licitação por razões do interesse público superveniente, devendo invalidá-la por ilegalidade, de ofício ou por provocação de qualquer pessoa, mediante ato escrito e fundamentado, sem que caiba direito a qualquer indenização.

30.5. O desatendimento de exigências formais não essenciais deixará de importar no afastamento da proponente, desde que possíveis a exata compreensão de sua proposta e a aferição da sua qualificação, durante a realização de sessão pública do **PREGÃO**.

30.6. A(s) proponente(s) assume(m) o(s) custo(s) para a preparação e apresentação de sua(s) proposta(s), sendo que o órgão licitante não se responsabilizará, em qualquer hipótese, por esta(s) despesa(s), independente da condução ou do resultado do **PREGÃO**.

30.7. A apresentação da proposta de preços implicará na aceitação, por parte da proponente, das condições previstas neste Edital e seus Anexos.

30.8. A proponente é responsável pela fidelidade e legitimidade das informações e dos documentos colocados em qualquer fase do **PREGÃO**.

30.9. A adjudicação do(s) item(s) ou lote(s) deste **PREGÃO** não implicará em direito à contratação.

30.10. Este Edital e seus Anexos, bem como a(s) proposta(s) da(s) proponente(s) adjudicatária(s), farão parte integrante do contrato, independentemente de transcrição.

30.11. São anexos do presente Edital:

- | | |
|-----------------|---|
| ANEXO I | Termo de Referência do Objeto |
| ANEXO II | Minuta do Contrato de Prestação de Serviços |



Prefeitura Municipal de Marmeleiro

Estado do Paraná CNPJ 76.205.665/0001-01
Av. Macali, 255 - Caixa Postal 24 - Fone/Fax (46) 3525-8100 - CEP 85.615-000

| | |
|-------------------|--|
| ANEXO III | Carta de Credenciamento |
| ANEXO IV | Declaração de que a empresa não foi declarada inidônea |
| ANEXO V | Declaração de Cumprimento dos Requisitos de Habilitação |
| ANEXO VI | Declaração de fato superveniente impeditivo de habilitação |
| ANEXO VII | Declaração de inexistência de empregado menor no quadro da empresa empregadora |
| ANEXO VIII | Orientações para geração/redação da proposta de preços em programa específico |
| ANEXO IX | Declaração de Micro Empresa ou Empresa de Pequeno Porte |
| ANEXO X | Declaração de conta corrente. |
| ANEXO XI | Declaração de ausência de parentesco com servidor municipal. |
| ANEXO XII | Indicação do Profissional. |

33.12. Os casos omissos neste **EDITAL DE PREGÃO** serão solucionados pelo PREGOEIRO, com base na legislação estadual e, subsidiariamente, nos termos da legislação federal e princípios gerais de direito.

33.13. Será competente o Foro da Comarca de Marmeleiro, com renúncia expressa a qualquer outro, por mais privilégio que seja, para solução de questões oriundas deste **PREGÃO**.

Marmeleiro, 03 de agosto de 2018.

Thaís Vergínio Biava
Pregoeira

Jaimir Darci Gomes Da Rosa
Prefeito Do Município De Marmeleiro



Prefeitura Municipal de Marmeleiro

Estado do Paraná CNPJ 76.205.665/0001-01
Av. Macali, 255 - Caixa Postal 24 - Fone/Fax (46) 3525-8100 - CEP 85.615-000

ANEXO I

TERMO DE REFERÊNCIA DO OBJETO

1 – O presente documento apresenta a especificação, quantidade, e valor máximo para realizar cursos, palestras e capacitações, objeto do Pregão Presencial nº 083/2018, bem como condições para execução dos serviços e obrigações da licitante.

2. Constitui-se objeto desta licitação selecionar proposta mais vantajosa para contratação de empresas para oferecer oficinas/cursos, observadas as características e demais condições definidas neste edital e seus anexos.

2.1. Os serviços a serem realizados, bem como as especificações, quantidades, valores máximos estimados são os seguintes:

LOTE 01 – CAPACITAÇÃO AOS SERVIDORES:

| Item | Qtde | Unid. Medida | Descrição | Valor Unitário | Valor Total |
|------|------|--------------|--|----------------|-------------|
| 1 | 24 | Horas | OBJETO: CAPACITAÇÃO PARA OS AGENTES DE CONTROLE SOCIAL E REDE DE ATENDIMENTO DE ASSISTÊNCIA SOCIAL Política Nacional de Assistência Social – PNAS; Norma Operacional Básica do SUAS – NOB /SUAS; Norma Operacional Básica de Recursos Humanos – NOB/RH/SUAS; Orçamento e Financiamento da Política de Assistência Social Tipificação de Serviços da Assistência Social; Instrumentos de Gestão do SUAS; Gestão da Informação, Rede SUAS, Relatório de Gestão, Monitoramento e avaliação. | R\$ 297,50 | 7.140,00 |
| 2 | 15 | Horas | OBJETO: CAPACITAÇÃO PARA OS AGENTES DE CONTROLE SOCIAL E REDE DE ATENDIMENTO À CRIANÇA E AO ADOLESCENTE O sistema de garantia de direitos; Política de Atendimento à criança e ao adolescente; Estatuto da Criança e do Adolescente; Medidas Protetivas e Medidas Socioeducativas. | R\$ 297,50 | 4.462,50 |
| 3 | 9 | Horas | OBJETO: CAPACITAÇÃO PARA AGENTES DE CONTROLE SOCIAL E REDE DE ATENDIMENTO À PESSOA COM DEFICIÊNCIA Política de Atendimento à pessoa com deficiência; Legislações pertinentes à pessoa com necessidades especiais; Estratégias de inclusão da pessoa com deficiência. | R\$ 302,50 | 2.722,50 |



Prefeitura Municipal de Marmeleiro

Estado do Paraná CNPJ 76.205.665/0001-01
Av. Macali, 255 - Caixa Postal 24 - Fone/Fax (46) 3525-8100 - CEP 85.615-000

| | | | | | |
|--------------------|----|-------|---|------------|------------------|
| 4 | 9 | Horas | OBJETO: CAPACITAÇÃO PARA AGENTES DE CONTROLE SOCIAL E REDE DE ATENDIMENTO À PESSOA IDOSA Política Nacional da Pessoa Idosa; Estatuto do Idoso; Marcos Regulatórios da Proteção Social ao Idoso. | R\$ 302,50 | 2.722,50 |
| 5 | 15 | Horas | OBJETO: CAPACITAÇÃO PARA O CONSELHO TUTELAR O Sistema de Garantia de Direitos; Política de Atendimento à Criança e ao Adolescente; O Conselho Tutelar: Atribuições e Competências; Rotina de Intervenção dos Conselheiros Tutelares. | R\$ 298,75 | 4.481,25 |
| Valor Total | | | | | 21.528,75 |

LOTE 2 PALESTRAS SHOWS , EVENTOS:

| Item | Qtde | Unid. Medida | Descrição | Valor Unitário | Valor Total |
|------|------|---------------|---|----------------|-------------|
| 1 | 1 | Palestra Show | Palestra show para a data de 18 de maio – DIA NACIONAL DE COMBATE A VIOLÊNCIA E EXPLORAÇÃO CONTRA CRIANÇAS E ADOLESCENTES – Data criada pela Lei Federal nº 9.970/2000, em memória de Araceli Cabrera Crespo, que aos 8 (oito) anos de idade, foi brutalmente violentada e assassinada em 1973, no Espírito Santo. Esta Palestra show deverá ser realizada dentro do período de vigência do processo licitatório, próximo da data de 18 de maio de 2019, ou na própria. Especificação: - Mínimo de 04 pessoas para realizar o evento (entre palestrantes e equipe técnica, com a identificação de função de cada pessoa); - Disponibilizar som de boa qualidade e música ao vivo; - Disponibilizar iluminação e efeitos condizentes para o evento; - Apresentar no mínimo 02 (dois) Atestados de Capacidade Técnica. Público alvo: Comunidade em geral Objetivo: - Fazer a prevenção dos casos de exploração; - Diagnosticar e alertar sobre a problemática. | 4.160,00 | 4.160,00 |



Prefeitura Municipal de Marmeleiro

Estado do Paraná CNPJ 76.205.665/0001-01
Av. Macali, 255 - Caixa Postal 24 - Fone/Fax (46) 3525-8100 - CEP 85.615-000

| | | | | | |
|---|---|---------------|--|----------|----------|
| 2 | 1 | Palestra Show | <p>Palestra show para os beneficiários do PROGRAMA BOLSA FAMILIA</p> <p>Esta Palestra show deverá ser realizada dentro do período de vigência do processo licitatório, com data a ser definida pelo Departamento Municipal de Assistência Social, conforme as suas necessidades, com no mínimo 60 (sessenta) dias de antecedência.</p> <p>Especificação:</p> <ul style="list-style-type: none">- Mínimo de 04 pessoas para realizar o evento (entre palestrantes e equipe técnica, com a identificação de função de cada pessoa);- Disponibilizar som de boa qualidade e música ao vivo;- Disponibilizar cenário com iluminação e efeitos;- Apresentar no mínimo 02 (dois) Atestados de Capacidade Técnica. <p>Público alvo: Famílias inseridas no Programa Bolsa Família.</p> <p>Objetivo:</p> <ul style="list-style-type: none">- Despertar perspectiva emancipadora nos beneficiários. | 5.220,00 | 5.220,00 |
| 3 | 1 | Palestra Show | <p>Palestra show para idosos inseridos nos programas de Convivência e Fortalecimento de Vínculos para idosos, desenvolvidos pelo CRAS.</p> <p>Esta Palestra show deverá ser realizada dentro do período de vigência do processo licitatório, com data a ser definida pelo Departamento Municipal de Assistência Social, conforme as suas necessidades, com no mínimo 60 (sessenta) dias de antecedência.</p> <p>Especificação:</p> <ul style="list-style-type: none">- Mínimo de 04 pessoas para realizar o evento (entre palestrantes e equipe técnica, com a identificação de função de cada pessoa);- Disponibilizar som de boa qualidade e música ao vivo;- Disponibilizar cenário com iluminação e efeitos;- Apresentar no mínimo 02 (dois) Atestados de Capacidade Técnica. <p>Público alvo: População idosa do município.</p> <p>Objetivo:</p> <ul style="list-style-type: none">- Despertar a autovalorização e auto estima do idoso. | 5.190,00 | 5.190,00 |



Prefeitura Municipal de Marmeleiro

Estado do Paraná CNPJ 76.205.665/0001-01
Av. Macali, 255 - Caixa Postal 24 - Fone/Fax (46) 3525-8100 - CEP 85.615-000

| | | | | | |
|---|---|---------------|--|----------|-----------|
| 4 | 1 | Palestra Show | <p>Palestra show motivacional para trabalhadores do SUAS.</p> <p>Esta Palestra show deverá ser realizada dentro do período de vigência do processo licitatório, com data a ser definida pelo Departamento Municipal de Assistência Social, conforme as suas necessidades, com no mínimo 60 (sessenta) dias de antecedência.</p> <p>Especificação:</p> <ul style="list-style-type: none">- Mínimo de 04 pessoas para realizar o evento (entre palestrantes e equipe técnica, com a identificação de função de cada pessoa);- Disponibilizar som de boa qualidade e música ao vivo;- Disponibilizar iluminação e efeitos;- Apresentar no mínimo 02 (dois) Atestados de Capacidade Técnica. <p>Público alvo: Trabalhadores do SUAS.</p> <p>Objetivo:</p> <ul style="list-style-type: none">- Fortalecer o trabalho em equipe e o trabalho entre os trabalhadores do SUAS. | 5.140,00 | 5.140,00 |
| 5 | 5 | Palestras | <p>PALESTRAS COM OS TEMAS:</p> <ul style="list-style-type: none">- A emancipação progressiva da mulher Publico alvo: Mulheres Duração: 02 horas- A persistência da violência contra a mulher Publico alvo: Mulheres Duração: 02 horas- Sexualidade e afetividade para crianças e adolescentes Público alvo: crianças e adolescentes (de 06 a 16 anos) Duração: 02 horas- Combate a exploração do trabalho infantil Público alvo: crianças e adolescentes (de 06 a 16 anos) Duração: 02 horas- Violência contra a pessoa idosa. Publico alvo: população idosa do município Duração: 02 horas <p>Estas Palestras deverão ser realizadas dentro do período de vigência do processo licitatório, com data a ser definida pelo Departamento Municipal de Assistência Social, conforme as suas necessidades, com no mínimo 60 (sessenta) dias de antecedência.</p> <p>Especificação:</p> <ul style="list-style-type: none">- Disponibilizar 03 (três) coordenadores para execução das atividades;- Realizar atividades de mobilização e conscientização sobre a temática com atividades que envolvam toda comunidade, mediante aprovação da programação pelo Departamento Municipal de Assistência Social. | 4.171,43 | 20.857,14 |



Prefeitura Municipal de Marmeleiro

Estado do Paraná CNPJ 76.205.665/0001-01
Av. Macali, 255 - Caixa Postal 24 - Fone/Fax (46) 3525-8100 - CEP 85.615-000

| | | | | | |
|----|----|-------|---|--------|----------|
| 06 | 20 | Horas | <p>Organização e Realização da Conferência Municipal dos Direitos da Criança e do Adolescente; compreendendo:</p> <ol style="list-style-type: none">1- Elaboração de Regimento Interno;2- Realização de Palestra Magna;3- Organização dos grupos de discussão dos eixos temáticos;4- Coordenação dos grupos e articulação das propostas;5- Discussão em plenária e votação das propostas;6- Elaboração do relatório de conferência. <p>Este evento deverá ser realizado dentro do período de vigência do processo licitatório, com data a ser definida pelo Departamento Municipal de Assistência Social, com no mínimo 60 (sessenta) dias de antecedência.</p> <p>Especificação:</p> <ul style="list-style-type: none">- Disponibilizar recurso humano com experiência na área da temática e com comprovada formação para execução das atividades;- O recurso humano deverá possuir no mínimo especialização na área de humanas ou ciências sociais aplicadas. | 366,00 | 7.320,00 |
| 7 | 20 | Horas | <p>Organização e Realização da Conferência Municipal dos Direitos da Pessoa Idosa; compreendendo:</p> <ol style="list-style-type: none">1- Elaboração de Regimento Interno;2- Realização de Palestra Magna;3- Organização dos grupos de discussão dos eixos temáticos;4- Coordenação dos grupos e articulação das propostas;5- Discussão em plenária e votação das propostas;6- Elaboração do relatório de conferência. <p>Este evento deverá ser realizado dentro do período de vigência do processo licitatório, com data a ser definida pelo Departamento Municipal de Assistência Social, com no mínimo 60 (sessenta) dias de antecedência.</p> <p>Especificação:</p> <ul style="list-style-type: none">- Disponibilizar recurso humano com experiência na área da temática e com comprovada formação para execução das atividades;- O recurso humano deverá possuir no mínimo especialização na área de humanas ou ciências sociais aplicadas. | 366,00 | 7.320,00 |



Prefeitura Municipal de Marmeleiro

Estado do Paraná CNPJ 76.205.665/0001-01
Av. Macali, 255 - Caixa Postal 24 - Fone/Fax (46) 3525-8100 - CEP 85.615-000

| | | | | | |
|----|----|---------------|--|----------|-----------|
| 8 | 20 | Horas | Organização e Realização da Conferência Municipal dos Direitos da Pessoa com Deficiência; compreendendo: 1- Elaboração de Regimento Interno; 2- Realização de Palestra Magna; 3- Organização dos grupos de discussão dos eixos temáticos; 4- Coordenação dos grupos e articulação das propostas; 5- Discussão em plenária e votação das propostas; 6- Elaboração do relatório de conferência. Este evento deverá ser realizado dentro do período de vigência do processo licitatório, com data a ser definida pelo Departamento Municipal de Assistência Social, com no mínimo 60 (sessenta) dias de antecedência. Especificação: - Disponibilizar recurso humano com experiência na área da temática e com comprovada formação para execução das atividades; - O recurso humano deverá possuir no mínimo especialização na área de humanas ou ciências sociais aplicadas. | 374,00 | 7.480,00 |
| 09 | 2 | Palestra Show | Palestra show para a data (a ser definida no mês de setembro e no mês de outubro) Especificação: - Disponibilizar 04 pessoas para realizar o evento (entre palestrante e músicos); - Disponibilizar som de boa qualidade e música ao vivo; - Disponibilizar cenário com iluminação e efeitos; Público alvo: Comunidade em geral Objetivo: - Fazer a conscientização e prevenção do suicídio, - Alertar sobre e prevenir a saúde mental. | 6.188,00 | 12.376,00 |
| 10 | 1 | Palestra Show | PALESTRA: - ACOLHIMENTO NA ATENÇÃO BÁSICA DE SAÚDE - Público alvo: Profissionais na Área de Saúde. - Duração: 02 (duas) horas Objetivo: - Considerando que o processo de Capacitação dos Profissionais na humanização do atendimento deve ser contínuo, e afim de melhorar ainda mais a prestação de serviço à população, entendemos que o acolhimento favorece a concepção de uma ligação e comprometimento dos usuários com a equipe e os serviços. | 6.110,00 | 6.110,00 |



Prefeitura Municipal de Marmeleiro

Estado do Paraná CNPJ 76.205.665/0001-01
Av. Macali, 255 - Caixa Postal 24 - Fone/Fax (46) 3525-8100 - CEP 85.615-000

| | | | | | |
|--------------------|---|---------------|---|----------|------------------|
| 11 | 1 | Palestra Show | <p>Palestra show para ser realizada no dia 05 de Junho de 2019.</p> <p>ASSUNTO: Dia mundial do Meio Ambiente</p> <p>Público alvo: Alunos das Escolas: Estadual Telmo Octávio Muller e Colégio Estadual de Marmeleiro e Público geral. Público com aproximadamente 200 pessoas.</p> <p>Objetivo: Conscientizar os interessados na importância da preservação ambiental.</p> <p>Local da apresentação: Centro de Capacitação de Professores – segundo piso da Prefeitura Municipal de Marmeleiro/PR.</p> <p>A empresa contratada deve se responsabilizar pelo fornecimento de Figurinos, cenário ambiental, sonoplastia, elaboração de texto e todas as despesas inclusas para apresentação da palestra.</p> <p>Mínimo de 04 pessoas para realizar o evento (entre palestrantes); Disponibilizar som de boa qualidade.</p> <p>O horário exato será fornecido juntamente com a solicitação formal com no mínimo de 30 dias com antecedência a data citada.</p> <p>DURAÇÃO: mínimo de 60 minutos.</p> | 5.168,00 | 5.168,00 |
| Valor Total | | | | | 86.341,15 |

LOTE 3 - CURSOS E OFICINAS:

| Item | Qtde | Unid. | Descrição | Valor Unitário | Valor Total |
|------|------|--------------------|--|----------------|-------------|
| 1 | 6 | Cursos de 08 horas | <p>ADESIVOS PINTURA/PEDRARIA EM CAIXA DE LEITE</p> <p>carga horária: 08 horas/aula</p> <p>número de participantes: 15 alunos (acima da idade de 15 (quinze) anos).</p> <p>conteúdo mínimo:</p> <ul style="list-style-type: none">- várias técnicas de desenhos/adesivos para unhas em caixas de leite. <p>obrigações da empresa contatada:</p> <ul style="list-style-type: none">- a empresa contratada deverá disponibilizar de instrutor com comprovada qualificação profissional;- fornecer todo material necessário para um curso de excelência. | 2.460,00 | 14.760,00 |



Prefeitura Municipal de Marmeleiro

Estado do Paraná CNPJ 76.205.665/0001-01
Av. Macali, 255 - Caixa Postal 24 - Fone/Fax (46) 3525-8100 - CEP 85.615-000

| | | | | | |
|---|-----|--------------------|---|----------|-----------|
| 2 | 5 | Cursos de 08 horas | APROVEITAMENTO DE ALIMENTOS carga horária: 08 horas/aula nº de participantes: 15 alunos (acima da idade de 15 (quinze) anos). conteúdo mínimo: - princípios da alimentação saudável; - pirâmide alimentar; - nutrientes; - manipulação de alimentos; - aproveitamento de alimentos; - receitas. obrigações da empresa contatada: - a empresa contratada deverá disponibilizar de instrutor com comprovada qualificação profissional; - fornecer todo o material necessário para um curso de excelência | 2.360,00 | 11.800,00 |
| 3 | 900 | Horas | ARTE CIRCENSE número de participantes: Conforme matrícula efetivada na instituição de desenvolvimento da oficina. Faixa etária: de 06 à 17 anos. Esta oficina será desenvolvida com alunos do Centro de Convivência da Assistência Social - SCFV. conteúdo mínimo: Com o desenvolvimento das seguintes atividades: acrobacias, equilibrismo, contorcionismo, dramaturgia cômica, malabarismo e aéreos (tecidos, lira e outros). Obrigações da empresa contratada: - A empresa contratada deverá disponibilizar de dois (02) instrutores com comprovada qualificação profissional, vinculados a alguma Companhia de Trupe Circense e Atestado de Antecedentes Criminais. - O instrutor responsável deverá conter um credencial habilitando o mesmo como artista em arte cênica nas funções de: acrobata, diretor circense, ensaiador circense, equilibrista, malabarista e palhaço, expedido pelo SATED. A distribuição das aulas deverá seguir proposta e disponibilidade da instituição contratante. | 87,33 | 78.597,00 |



Prefeitura Municipal de Marmeleiro

Estado do Paraná CNPJ 76.205.665/0001-01
Av. Macali, 255 - Caixa Postal 24 - Fone/Fax (46) 3525-8100 - CEP 85.615-000

| | | | | | |
|----|-----|--------------------|--|----------|-----------|
| 4 | 400 | Horas | ARTESANATO número de participantes: 30 alunos. Faixa etária não especificada. Esta oficina será desenvolvida com alunos do Centro de Convivência da Assistência Social - SCFV conteúdo mínimo: - técnicas variadas: reciclagem de embalagens, decupagem com papel, pintura em mdf, desenho livre, objetos decorativos, confecção de outros trabalhos manuais de interesse da instituição. obrigações da empresa contatada: - a empresa contratada deverá disponibilizar de instrutor com comprovada qualificação profissional; - fornecer todo material necessário para um curso de excelência. | 179,88 | 71.952,00 |
| 5 | 100 | Horas | ARTESANATO Carga Horária: 03 Horas/Aula Número De Participantes: 2 Grupos Com 10 Alunos Cada Totalizando 20 Participantes Conteúdo Mínimo: Técnicas Variadas: Reciclagem De Embalagens, Artesanato Em Tecido, Decupagem Com Papel, Pintura Em Mdf, Pintura Em Telas, Objetos Decorativos, Arranjos De Flores, Tapetes, Bordados De Fita E Talagarça, Confecção De Outros Trabalhos Manuais De Interesse Da Instituição. Obrigações Da Empresa Contatada: - A Empresa Contratada Deverá Disponibilizar De Instrutor Com Comprovada Qualificação Profissional; - Fornecer Todo Material (Individual E Coletivo Para 20 Pessoas) Necessário Para Um Curso De Excelência. | 281,08 | 28.108,00 |
| 06 | 10 | Cursos de 08 horas | ARTESANATO EM EVA carga horária: 08 horas/aula número de participantes: 15 alunos (acima da idade de 15 (quinze) anos). conteúdo mínimo: - várias técnicas de decoração com eva das mais variadas espessuras, texturas e cores, construção de peças, como: porta trecos, porta retratos, porta copos, decoração de capas de livros e cadernos. obrigações da empresa contatada: - a empresa contratada deverá disponibilizar de instrutor com comprovada qualificação profissional; - fornecer todo material necessário para um curso de excelência. | 2.180,00 | 21.800,00 |



Prefeitura Municipal de Marmeleiro

Estado do Paraná CNPJ 76.205.665/0001-01
Av. Macali, 255 - Caixa Postal 24 - Fone/Fax (46) 3525-8100 - CEP 85.615-000

| | | | | | |
|----|----|--------------------|---|----------|-----------|
| 7 | 22 | Horas | ARTESANATO EM EVA Carga Horária: 03 Horas/Aula Número De Participantes: 2 Grupos Com 12 Alunos Cada Totalizando Conteúdo Mínimo: - Várias Técnicas De Decoração Com Eva Das Mais Variadas Espessuras, Texturas E Cores, Construção De Peças, Como: Porta Trecos, Porta Retratos, Porta Copos, Decoração De Capas De Livros E Cadernos. Obrigações Da Empresa Contatada: - A Empresa Contratada Deverá Disponibilizar De Instrutor Com Comprovada Qualificação Profissional; - Fornecer Todo Material (Individual E Coletivo Para 24 Pessoas) Necessário Para Um Curso De Excelência. | 294,30 | 6.474,60 |
| 08 | 5 | Cursos de 08 horas | ARTESANATO EM FELTRO carga horária: 08 horas/aula número de participantes: 15 alunos (acima da idade de 15 (quinze) anos). conteúdo mínimo: - guirlandas de natal - bolas - porta talheres obrigações da empresa contatada: - a empresa contratada deverá disponibilizar de instrutor com comprovada qualificação profissional; - fornecer todo material necessário para um curso de excelência. | 2.280,00 | 11.400,00 |
| 9 | 18 | Horas | ARTESANATO EM FELTRO Carga Horária: 03 Horas/Aula Número De Participantes: 2 Grupos Com 10 Alunos Cada Totalizando 20 Participantes. Conteúdo Mínimo: - Guirlandas De Natal - Bolas - Porta Talheres Obrigações Da Empresa Contatada: - A Empresa Contratada Deverá Disponibilizar De Instrutor Com Comprovada Qualificação Profissional; - Fornecer Todo Material (Individual E Coletivo Para 20 Pessoas) Necessário Para Um Curso De Excelência. | 312,30 | 5.621,40 |



Prefeitura Municipal de Marmeleiro

Estado do Paraná CNPJ 76.205.665/0001-01
Av. Macali, 255 - Caixa Postal 24 - Fone/Fax (46) 3525-8100 - CEP 85.615-000

| | | | | | |
|----|-----|--------------------|--|----------|-----------|
| 10 | 20 | Cursos de 08 horas | ARTESANATO EM PEROLAS carga horária: 08 horas/aula número de participantes: 15 alunos (acima da idade de 15 (quinze) anos). conteúdo mínimo: - várias técnicas de decoração de objetos (cuias, santas, porta retratos, etc), com pérolas, strass ou pedras decorativas. obrigações da empresa contatada: - a empresa contratada deverá disponibilizar de instrutor com comprovada qualificação profissional; - fornecer todo material necessário para um curso de excelência, sendo que quando a decoração for realizada em cuias, as mesmas devem ser da responsabilidade de cada participante. | 1.988,00 | 39.760,00 |
| 11 | 400 | Horas | ARTESANATO NATALINO COM GARRAFA PET número de participantes: mínimo 30 alunos. Faixa etária não especificada. Esta oficina será desenvolvida com alunos do Centro de Convivência da Assistência Social e público dos projetos do CRAS – Centro de Referência da Assistência Social. conteúdo mínimo: Trabalhar a conscientização da reciclagem dos PETs, com a produção de enfeites natalinos, tais como: guirlandas, velas, bolas iluminadas, bonecos de neve, árvores de natal, etc. obrigações da empresa contatada: - a empresa contratada deverá disponibilizar de dois (02) profissionais para desenvolver o projeto, sendo um (01) instrutor com formação superior em Licenciatura em Artes, experiência com projetos de reciclagens e participação em eventos de sustentabilidade com no mínimo 40 (quarenta) horas, Atestado de Capacidade Técnica em Artesanato em PET. - a empresa deverá apresentar croqui de projeto de decoração natalina e sua execução. - Os materiais necessários para esta oficina ficará sob a responsabilidade do Departamento de Educação e Cultura. | 91,80 | 36.720,00 |



Prefeitura Municipal de Marmeleiro

Estado do Paraná CNPJ 76.205.665/0001-01
Av. Macali, 255 - Caixa Postal 24 - Fone/Fax (46) 3525-8100 - CEP 85.615-000

| | | | | | |
|----|-----|--------------------|--|----------|-----------|
| 12 | 3 | Cursos de 08 horas | BÁSICAS DE PANETONE carga horária: 08 horas/aula nº de participantes: 15 alunos (acima da idade de 15 (quinze) anos). conteúdo mínimo: - como fazer a massa de panetone; - rechear - formas de panetone - decoração do panetone obrigações da empresa contatada: - a empresa contratada deverá disponibilizar de instrutor com comprovada qualificação profissional; - fornecer todo o material necessário para um curso de excelência. | 2.518,00 | 7.554,00 |
| 13 | 300 | Horas | CAPOEIRA número de participantes: 30 alunos. Faixa etária não especificada. Esta oficina será desenvolvida com alunos do Centro de Convivência da Assistência Social – SCFV. conteúdo mínimo: - orientação da filosofia e prática da capoeira e temas relacionados à história do Brasil, compreendendo a cultura; - aula prática desenvolvendo atividades de resistência, força, coordenação motora, lateralidade e trabalho em equipe; - aulas de instrumentos com objetivo de desenvolver a musicalidade, ritmo, coordenação, composição de músicas infantis e educativas; - acrobacias desenvolvendo flexibilidade, força e equilíbrio. obrigações da empresa contatada: - a empresa contratada deverá disponibilizar de instrutor com comprovada qualificação profissional, com no mínimo a 5ª graduação; - fornecer todo material necessário para um curso de excelência. | 66,42 | 19.926,00 |



Prefeitura Municipal de Marmeleiro

Estado do Paraná CNPJ 76.205.665/0001-01
Av. Macali, 255 - Caixa Postal 24 - Fone/Fax (46) 3525-8100 - CEP 85.615-000

| | | | | | |
|----|-----|-------------------|--|----------|-----------|
| 14 | 1 | Curso de 60 horas | <p>CORTE E COSTURA Nº de participantes: 15 (acima da idade de 15 (quinze) anos). Objetivo: Capacitar o aluno para modelar e montar peças básicas de confecção feminina, masculina, adulto e infantil, utilizando técnicas de modelagem plana, corte, costura e acabamento, visando à qualidade na produção do vestuário. Conteúdo Mínimo: - O aluno desenvolverá, orientado pelo professor, o estudo de interpretação de modelos e a confecção dos mesmos; - Traçar bases, utilizando técnicas de modelagem plana; - Riscar e cortar o molde e tecido por meio de técnicas de risco e corte; - Confeccionar peças com base nas normas técnicas; - Os modelos desenvolvidos serão confeccionados e avaliados, visando qualidade da peça e possibilitando ao aluno vivenciar todo o processo de construção: desde o traçado do molde até o resultado final. Obrigações da empresa contratada: - A empresa contratada deverá disponibilizar de instrutor com comprovada qualificação profissional; - Fornecer todo material necessário para um curso de excelência e certificação constando carga horária.</p> | 8.200,00 | 8.200,00 |
| 15 | 350 | Horas | <p>DANÇA HIP HOP número de participantes: 30 alunos. Faixa etária não especificada. Esta oficina será desenvolvida com alunos do Centro de Convivência da Assistência Social – SCFV. conteúdo mínimo: uma proximidade do conteúdo com a realidade dos alunos, o que favorece a situação de ensino-aprendizagem dos alunos. Outra vantagem do Hip Hop é sua riqueza cultural, uma vez que envolve três artes diferentes: a dança, a música e as artes plásticas, possibilitando a exploração de todas elas em atividades e, conseqüentemente, a diversificação das aulas de educação física. O conteúdo deverá ser tratado de forma didática, pedagógica e lúdica. obrigações da empresa contratada: - a empresa contratada deverá disponibilizar de instrutor com comprovada qualificação profissional, com Licenciatura e Bacharelado em Educação Física. - fornecer todo material necessário para um curso de excelência.</p> | 66,30 | 23.205,00 |



Prefeitura Municipal de Marmeleiro

Estado do Paraná CNPJ 76.205.665/0001-01
Av. Macali, 255 - Caixa Postal 24 - Fone/Fax (46) 3525-8100 - CEP 85.615-000

| | | | | | |
|----|---|--------------------|---|----------|-----------|
| 16 | 2 | Cursos de 16 horas | <p>DESIGNER DE SOBRANCELHA Nº de participantes: 15 (acima da idade de 15 (quinze) anos). Objetivo: Ensinar as técnicas para desenhar, modelar, pinçar, corrigir e dar harmonia à sobrancelha de acordo com o formato do rosto da cliente. Como realizar a pigmentação com hena, além do passo a passo para fazer as sobrancelhas. Conteúdo Mínimo: - Atendimento ao cliente e ética profissional; - Assepsia da pele e dos materiais utilizados; - Perfil do rosto (visagismo aplicado à modelagem das sobrancelhas); - Formato das sobrancelhas; - Passo a passo do design (medição); - Exercícios para diferentes tipos de rostos; - Depilação das sobrancelhas; - Teoria das cores e textura. Obrigações da empresa contratada: - A empresa contratada deverá disponibilizar de instrutor com comprovada qualificação profissional; - Fornecer todo material necessário para um curso de excelência e certificação constando carga horária.</p> | 4.400,00 | 8.800,00 |
| 17 | 6 | Cursos de 08 horas | <p>DOCES PARA FESTAS carga horária: 08 horas/aula número de participantes: 15 alunos (acima da idade de 15 (quinze) anos). conteúdo mínimo: - preparo de docinhos básicos (brigadeiro, beijinho, cajuzinho e 02 doces elaborados) obrigações da empresa contratada: - a empresa contratada deverá disponibilizar de instrutor com comprovada qualificação profissional; - fornecer todo material necessário para um curso de excelência.</p> | 2.318,00 | 13.908,00 |



Prefeitura Municipal de Marmeleiro

Estado do Paraná

CNPJ 76.205.665/0001-01

Av. Macali, 255 - Caixa Postal 24 - Fone/Fax (46) 3525-8100 - CEP 85.615-000

| | | | | | |
|----|---|-------------------|---|----------|----------|
| 18 | 1 | Curso de 50 horas | <p>ELETRICISTA RESIDENCIAL Nº de participantes: 15 (acima da idade de 15 (quinze) anos). Objetivo: É o ensino da execução, manutenção e reparação de instalações elétricas residenciais de baixa tensão, de acordo com projetos e em conformidade com normas técnicas, regulamentadoras, ambientais e de segurança vigentes, selecionando, manuseando, instalando e operando equipamentos, componentes e instrumentos, com uso de ferramentas apropriadas à execução das atividades. Conteúdo Mínimo: - Segurança e normalização; - Fundamentos da eletricidade; - Ferramentas e equipamentos para operações em eletricidade; - Algarismos significativos; - Circuitos de corrente contínua; - Circuitos em corrente alternada; - Sistemas de distribuição; - Potência em corrente alternada; - Montar circuitos elétricos em série, em paralelo e misto; - Medir grandezas elétricas (tensão, corrente, resistência elétrica); - Medir potência ativa e aparente. Nas instalações elétricas: - Diagramas elétricos; - normalização; - Descartes de materiais; - Sistemas de aterramento; - Dispositivos de proteção; - Elaboração de planta baixa elétrica residencial; - Dimensionamento de redes elétricas; - Operações mecânicas; Ensaio; - Instalar lâmpada incandescente/fluorescente com tomada e interruptores simples, paralelo e intermediário; - Instalar sensor de presença, interruptor automático e temporizado de presença; - Instalar lâmpada vapor de mercúrio com relê fotoelétrico; - Montar quadro de distribuição de força e luz; - Montar circuitos elétricos simulando uma residência; - Interpretar ligação de um padrão de entrada residencial, incluindo lista de material. Obrigações da empresa contratada: - A empresa contratada deverá disponibilizar de instrutor com comprovada qualificação profissional; - Fornecer toda matéria prima, equipamentos, ferramentas, painéis e outros insumos necessários para um curso prático com excelência, qualidade e certificação constando carga horária.</p> | 7.722,50 | 7.722,50 |
|----|---|-------------------|---|----------|----------|



Prefeitura Municipal de Marmeleiro

Estado do Paraná CNPJ 76.205.665/0001-01
Av. Macali, 255 - Caixa Postal 24 - Fone/Fax (46) 3525-8100 - CEP 85.615-000

| | | | | | |
|----|-----|-------|--|--------|-----------|
| 19 | 24 | Horas | EM TECIDO/ DECOUPAGEM- TÉCNICA DE DECOUPAGEM COM TECIDO SOBRE TECIDO Carga Horária: 03 Horas/Aula Número De Participantes: 2 Grupos Com 15 Alunos Cada Totalizando 30 Participantes Conteúdo Mínimo: - Várias Técnicas De Decoupage Com Tecidos Sobre Tecidos De Várias Texturas E Cores. Obrigações Da Empresa Contatada: - A Empresa Contratada Deverá Disponibilizar De Instrutor Com Comprovada Qualificação Profissional; - Fornecer Todo Material (Individual E Coletivo Para 30 Pessoas) Necessário Para Um Curso De Excelência. | 313,50 | 7.524,00 |
| 20 | 300 | Horas | KARATÊ número de participantes: 30 alunos. Faixa etária não especificada. Esta oficina será desenvolvida com alunos do Centro de Convivência da Assistência Social – SCFV. conteúdo mínimo: - orientação da filosofia história e prática do karatê, com técnicas específicas da arte. - trabalhar a disciplina, socialização, agilidade e resistência. obrigações da empresa contatada: - a empresa contratada deverá disponibilizar de instrutor com comprovada qualificação profissional, com no mínimo 3º DAN. - fornecer todo material necessário para um curso de excelência. | 78,40 | 23.520,00 |



Prefeitura Municipal de Marmeleiro

Estado do Paraná CNPJ 76.205.665/0001-01
Av. Macali, 255 - Caixa Postal 24 - Fone/Fax (46) 3525-8100 - CEP 85.615-000

| | | | | | |
|----|---|-------------------|--|-----------|-----------|
| 21 | 1 | Curso de 50 horas | <p>MARTELINHO DE OURO Nº de participantes: 15 (acima da idade de 15 (quinze) anos). Objetivo: O Curso Martelinho de Ouro visa ensinar técnicas voltadas ao reparo de latarias de veículos automotivos sem a necessidade de usar massas, tintas e/ou enchimentos. Também possui o objetivo de consertar diferentes tipos de metais amassados por pedras, chuvas de granizo, batidas e outras ocorrências. Conteúdo Mínimo: - apresentação da técnica de martelinho de ouro e de ferramentas para martelinho nacionais e importadas; - Como fazer a leitura do amassado através do reflexo; - A melhor técnica a ser utilizada em cada reparo; - O acesso às diferentes áreas a serem reparadas; - A escolha da ferramenta certa para cada tipo de amassado; - A técnica para reparar pequenos, médios e grandes amassados; - Reparação de amassados em vinco; - Reparação de amassados entre travessas; - Explicação sobre a desmontagem e a montagem das forrações; - A utilização do método de reparo com repuxadeira e cola quente com ventosas; - A técnica para rebater "pontos altos"; - Manutenção de ferramentas; - Chuva de Granizo - Que ferramentas utilizar e como realizar reparos de chuva de granizo; - Reparos utilizando as ferramentas de martelinho de ouro com o Kit Profissional e Kit Americano; - Prática de Martelinho de Ouro: o aluno irá fazer o reparo de diversos amassados em diversas partes do veículo, desmontando e montando forrações, aprendendo a posicionar corretamente a iluminação, aprendendo qual a ferramenta adequada para cada situação, aprenderá a técnica de massageamento, a técnica de rebater pontos altos, irá fazer reparos em peças de plástico, alumínio e peças blindadas. Amassados em vinco, amassado em travessa, amassado em chapa dupla, amassado em cantos de teto, amassado em capôs, porta-malas, portas, amassados de dentro para fora e todas as situações que você pode encontrar no dia-a-dia no martelinho de ouro. Obrigações da empresa contratada: - A empresa contratada deverá disponibilizar de instrutor com comprovada qualificação profissional; - Fornecer toda matéria prima, equipamentos, ferramentas, painéis e outros insumos necessários para um curso prático com excelência, qualidade e certificação constando carga horária.</p> | 17.166,67 | 17.166,67 |
|----|---|-------------------|--|-----------|-----------|



Prefeitura Municipal de Marmeleiro

Estado do Paraná CNPJ 76.205.665/0001-01
Av. Macali, 255 - Caixa Postal 24 - Fone/Fax (46) 3525-8100 - CEP 85.615-000

| | | | | | |
|----|----|--------------------|--|----------|-----------|
| 22 | 30 | Horas | OFICINA DE MUSICALIZAÇÃO CARGA HORÁRIA: 02 HORAS/AULA NÚMERO DE PARTICIPANTES: 10 ALUNOS CONTEÚDO MÍNIMO: - Várias técnicas de musicalização, interpretação e apresentação de arranjos, estimular verbalização, expressão e interação. Preparação de atividades em datas festivas e/ou comemorativas. OBRIGAÇÕES DA EMPRESA CONTATADA: - A empresa contratada deverá disponibilizar de instrutor com comprovada qualificação profissional; - Fornecer todo material (individual e coletivo para 10 pessoas) necessário para um curso de excelência. | 78,17 | 2.345,10 |
| 23 | 12 | Horas | PAISAGISMO E JARDINAGEM CARGA HORÁRIA: 03 HORAS/AULA Nº de participantes: 10 Objetivo: Capacitar o aluno para formar, manter e reformar pequenos jardins e vasos. A classificar plantas, identificar e preparar o solo, analisar as condições ambientais, além de utilizar técnicas adequadas de plantio, poda e tratos culturais, embelezando espaços, produzindo cenários criativos e agradáveis. Conteúdo Mínimo: - O que é o paisagismo e a jardinagem; - A importância do solo; - Ferramentas necessárias; - Etapas de construção de jardins; - Plantação do jardim; - Pragas e doenças das plantas; - Árvores; - Arbustos; - Trepadeiras; - Folhagem; - Flores; - Gramas ornamentais; - Elementos auxiliares na composição da paisagem; - Cuidados com o jardim. Obrigações da empresa contratada: - A empresa contratada deverá disponibilizar de instrutor com comprovada qualificação profissional; - Fornecer todo material (individual e coletivo para 10 pessoas) necessário para um curso de excelência e certificação constando carga horária. | 315,50 | 3.786,00 |
| 24 | 8 | Cursos de 08 Horas | PAPIETAGEM carga horária: 08 horas/aula número de participantes: 15 alunos (acima da idade de 15 (quinze) anos). conteúdo mínimo: - várias técnicas em papel. obrigações da empresa contatada: - a empresa contratada deverá disponibilizar de instrutor com comprovada qualificação profissional; - fornecer todo material necessário para um curso de excelência. | 2.175,00 | 17.400,00 |



Prefeitura Municipal de Marmeleiro

Estado do Paraná

CNPJ 76.205.665/0001-01

Av. Macali, 255 - Caixa Postal 24 - Fone/Fax (46) 3525-8100 - CEP 85.615-000

| | | | | | |
|----|---|--------------------|---|----------|-----------|
| 25 | 8 | Cursos de 08 horas | PINTURA EM GESSO carga horária: 08 horas/aula número de participantes: 15 alunos (acima da idade de 15 (quinze) anos). conteúdo mínimo: - várias técnicas de pintura em gesso e cerâmica - pinturas em telhas e outros objetos de textura semelhantes. obrigações da empresa contatada: - a empresa contratada deverá disponibilizar de instrutor com comprovada qualificação profissional; - fornecer todo material necessário para um curso de excelência. | 2.122,50 | 16.980,00 |
| 26 | 8 | Cursos de 08 horas | PINTURA EM MDF – DIVERSAS TÉCNICAS carga horária: 08 horas/aula número de participantes: 15 alunos (acima da idade de 15 (quinze) anos). conteúdo mínimo: - várias técnicas de pintura em mdf - pinturas em móveis para restauração - pinturas em peças de madeiras recicláveis (pallet, vasos...). obrigações da empresa contatada: - a empresa contratada deverá disponibilizar de instrutor com comprovada qualificação profissional; - fornecer todo material necessário para um curso de excelência. | 2.450,00 | 19.600,00 |
| 27 | 8 | Cursos de 08 horas | PINTURA EM TELHA carga horária: 08 horas/aula número de participantes: 15 alunos (acima da idade de 15 (quinze) anos). conteúdo mínimo: - várias técnicas de pintura em telhas - pinturas em telhas e outros objetos de textura semelhantes. obrigações da empresa contatada: - a empresa contratada deverá disponibilizar de instrutor com comprovada qualificação profissional; - fornecer todo material necessário para um curso de excelência | 2.147,50 | 17.180,00 |



Prefeitura Municipal de Marmeleiro

Estado do Paraná CNPJ 76.205.665/0001-01
Av. Macali, 255 - Caixa Postal 24 - Fone/Fax (46) 3525-8100 - CEP 85.615-000

| | | | | | |
|----|-----|--------------------|--|----------|-----------|
| 28 | 8 | Cursos de 08 horas | PINTURA EM VIDRO carga horária: 08 horas/aula número de participantes: 15 alunos (acima da idade de 15 (quinze) anos). conteúdo mínimo: - várias técnicas de pintura em vidro (pinturas, aplicações, envelhecimento). - pinturas em peças variadas de vidros (garrafas, vasos, pratos, copos, etc.). obrigações da empresa contratada: - a empresa contratada deverá disponibilizar de instrutor com comprovada qualificação profissional; - fornecer todo material necessário para um curso de excelência. | 2.202,50 | 17.620,00 |
| 29 | 2 | Curso de 08 horas | PRODUTOS DE LIMPEZA Nº de participantes: 15 (acima da idade de 15 (quinze) anos). Objetivo: Ensinar as técnicas para fabricar produtos de limpeza, seguindo as normas técnicas que garantam a qualidade de sua produção, para que o mesmo possa ser usado para sua utilização e comercialização com total segurança. Conteúdo Mínimo: - Fundamentos pedagógicos; - Matérias primas; - Produtos para limpeza de roupas; - Amaciante para roupas; - Produtos para limpeza de casa; - Desinfetante, detergente neutro, sabão em barra, sachê de sagu para perfumar guarda roupas e ambientes e demais produtos de limpeza em geral. Obrigações da empresa contratada: - A empresa contratada deverá disponibilizar de instrutor com comprovada qualificação profissional, Certificado de Licenciatura em Química, Carteira de Químico (CRQ) com produtos de limpeza devidamente registrados na ANVISA. - Fornecer todo material necessário para um curso de excelência e certificação constando carga horária. | 2.947,50 | 5.895,00 |
| 30 | 500 | Hora/aula | Serviço de profissional especializado com Certificação de músico fornecido pela OMB (ordem dos músicos do Brasil), para ministrar aulas de música com Viola Caipira (Clube de Viola), conforme projeto do Departamento de Educação e Cultura. Obs: aulas somente a noite, semanalmente. | 69,75 | 34.875,00 |
| 31 | 500 | Hora/aula | Serviço de profissional especializado com certificado de Regência na OMB (ordem dos músicos do Brasil) para ministrar aulas no Coral Municipal, conforme projetos do Departamento de Educação e Cultura. No mínimo 8 hs semanais. | 67,75 | 33.875,00 |



Prefeitura Municipal de Marmeleiro

Estado do Paraná CNPJ 76.205.665/0001-01
Av. Macali, 255 - Caixa Postal 24 - Fone/Fax (46) 3525-8100 - CEP 85.615-000

| | | | | | |
|----|-----|-----------|---|----------|-----------|
| 32 | 400 | Hora/aula | Serviço de profissional especializado com cópia autenticada de certificado de regência de banda sinfônica para ministrar aulas e coordenar Banda/Fanfara Municipal, aulas semanalmente. | 72,75 | 29.100,00 |
| 33 | 400 | Hora aula | Serviço de profissional especializado com Licenciatura e Bacharelado em Educação Física, para ministrar aulas de Dança Hip Hop, conforme projetos do Departamento de Educação e Cultura. No mínimo 8 horas semanais. | 65,00 | 26.000,00 |
| 34 | 600 | Hora/aula | Serviço de profissional especializado com registro no DRT (Delegacia Regional do Trabalho) diretor de teatro ou ator, para ministrar aulas de teatro, conforme projetos do departamento de educação e cultura. No mínimo 8 hs semanais . | 66,40 | 39.840,00 |
| 35 | 800 | Hora/aula | Serviço de profissional especializado pelo MTG (Movimento Tradicionalista Gaúcho) para ministrar aulas de Danças Folclóricas de Centro de Tradições Gaúchas, aulas semanalmente. | 74,90 | 59.920,00 |
| 36 | 400 | Hora/aula | Serviço de profissional para ministrar aulas de Capoeira, com certificado de no mínimo a 5ª Graduação, conforme projetos do Departamento de Educação e Cultura. No mínimo 8 horas semanais. | 68,90 | 27.560,00 |
| 37 | 3 | Oficinas | SOCIOEDUCATIVA carga horária: 03 horas/aula número de participantes: 15 alunos. Faixa etária não especificada. Esta oficina será desenvolvida com adolescentes de medida sócio educativa. conteúdo mínimo: - atividades recreativas e lúdicas, ministradas por profissional com experiência em trabalhos como palhaço, capaz de despertar a reflexão e a prevenção ao uso indevido de drogas lícitas e ilícitas, de maneira dinâmica, atrativa e extrovertida. obrigações da empresa contratada: - a empresa contratada deverá disponibilizar de instrutor com comprovada qualificação profissional de palhaço, com registro no DRT (Delegacia Regional do Trabalho). - fornecer todo material necessário para um curso de excelência. | 1.958,00 | 5.874,00 |



Prefeitura Municipal de Marmeleiro

Estado do Paraná CNPJ 76.205.665/0001-01
Av. Macali, 255 - Caixa Postal 24 - Fone/Fax (46) 3525-8100 - CEP 85.615-000

| | | | | | |
|--------------------|-----|-------|--|-------|-------------------|
| 38 | 250 | Horas | TECLADO número de participantes: 30 alunos. Faixa etária não especificada. Esta oficina será desenvolvida com alunos do Centro de Convivência da Assistência Social – SCFV. conteúdo mínimo: Apresentação do instrumento e suas características, iniciação no teclado à alunos com pouco ou nenhum conhecimento de teclado e música, ensino de técnicas básicas, desenvolvimento da percepção musical, criar repertório, desenvolvimento de aperfeiçoamento e apresentação em público, etc. O conteúdo deverá ser tratado de forma didática, pedagógica e lúdica. obrigações da empresa contratada: - a empresa contratada deverá disponibilizar de profissional especializado com Certificação de músico fornecido pela OMB (Ordem dos Músicos do Brasil) e graduado ou cursando nível superior em licenciatura, no mínimo 50% de curso concluído. | 65,75 | 16.437,50 |
| 39 | 480 | Horas | VIOLÃO número de participantes: 30 alunos. Faixa etária não especificada. Esta oficina será desenvolvida com alunos do Centro de Convivência da Assistência Social – SCFV. conteúdo mínimo: Apresentação do instrumento e suas características, iniciação no violão à alunos com pouco ou nenhum conhecimento de violão e música, ensino de técnicas básicas, desenvolvimento da percepção musical, criar repertório, desenvolvimento de aperfeiçoamento e apresentação em público, etc. O conteúdo deverá ser tratado de forma didática, pedagógica e lúdica. obrigações da empresa contratada: - a empresa contratada deverá disponibilizar de profissional especializado com Certificação de músico fornecido pela OMB (Ordem dos Músicos do Brasil) e graduado ou cursando nível superior em licenciatura, no mínimo 50% de curso concluído. | 65,75 | 31.560,00 |
| Valor Total | | | | | 870.366,77 |



Prefeitura Municipal de Marmeleiro

Estado do Paraná CNPJ 76.205.665/0001-01
Av. Macali, 255 - Caixa Postal 24 - Fone/Fax (46) 3525-8100 - CEP 85.615-000

LOTE 4 - TEATRO:

| Item | Qtde | Unid. Medida | Descrição | Valor Unitário | Valor Total |
|------|------|----------------|---|----------------|-------------|
| 1 | 14 | Sessões Teatro | TEATRO COM OS TEMAS: - Prevenção ao Bullying. Público alvo: Alunos de 10 a 18 anos da rede de ensino do Município, abrangendo um número aproximado de 1.195 estudantes. Número de sessões: 07 (sete). Duração: 45 a 50 min. - Prevenção ao uso de drogas lícitas e ilícitas Público alvo: Alunos de 10 a 18 anos da rede de ensino do Município, abrangendo um número aproximado de 1.195 estudantes. Número de sessões: 07 (sete). Duração: 45 a 50 min. Especificação: - Realizar sessões de teatro visando a conscientização sobre a temática de forma didática, utilizando uma abordagem mais humanista, por se tratar de público alvo específico. A empresa deverá possuir no mínimo 02 atores profissionais com registro de ator no DRT (Delegacia Regional do Trabalho), este deverá ser apresentado após 5 (cinco) dias da solicitação formal do Departamento. | 2.341,67 | 32.783,38 |
| 2 | 15 | un | Prestação de serviços para execução de teatro. Sendo que: - Apresentações nas Escolas de Rede Municipal, Estadual e Particular de Ensino sobre o tema: Educação no trânsito, com 40 (quarenta) minutos de duração; - A empresa contratada se responsabiliza pelo fornecimento de Figurinos, cenários, sonoplastia, maquiagem, elaboração de texto. - O transporte dos alunos para a apresentação das peças sobre Educação no trânsito será de responsabilidade do Município; A empresa deverá possuir no mínimo 02 atores profissionais com registro de ator no DRT (Delegacia Regional do Trabalho), este deverá ser apresentado após 5 (cinco) dias da solicitação formal do Departamento. A execução será no período de 12 meses, sendo que o departamento entrará em contato para agendar a possível data para realização do teatro. | 877,5 | 13.162,50 |
| 03 | 20 | un | Palestra para alunos das escolas municipais, estaduais bem como particulares, com abordagem do tema "Trânsito", com duração mínima de 40 minutos. A execução será no período de 12 meses, sendo que o departamento entrará em contato para agendar a possível data para realização da palestra. | 2.400,00 | 48.000,00 |



Prefeitura Municipal de Marmeleiro

Estado do Paraná CNPJ 76.205.665/0001-01
Av. Macali, 255 - Caixa Postal 24 - Fone/Fax (46) 3525-8100 - CEP 85.615-000

| | | | | | |
|----|---|--------|---|----------|-----------|
| 04 | 6 | 45 min | <p>Prestação de serviço para execução e montagem de apresentação de Peça Teatral sobre o tema: MEIO AMBIENTE: ÁGUA E RECURSOS HÍDRICOS (dia mundial da água), para apresentação no ano de 2019, para alunos de educação infantil de ensino da rede Pública, no Município de Marmeleiro-PR. <u>Será compreendido entre as datas</u> de 20 a 22 de Março de 2019, devendo ser realizada uma palestra em cada período (matutino e vespertino, conforme disponibilidade de cada escola), o horário exato será fornecido juntamente com a solicitação formal com no mínimo de 30 dias com antecedência as datas citadas).</p> <p>- Número de sessões: 06 (SEIS) - Local das apresentações: Zona rural e urbana do Município de Marmeleiro, nas escolas municipais: <i>D. Pedro I; São Judas Tadeu; Perseverança; Padre Afonso, Sousa Naves e Novo Progresso.</i></p> <p>A empresa contratada deve se responsabilizar pelo fornecimento de Figurinos, cenários, sonoplastia, maquiagem, elaboração de texto e o deslocamento até as escolas.</p> <p>A empresa deverá possuir no mínimo 02 atores profissionais com registro de ator no DRT (Delegacia Regional do Trabalho), este deverá ser apresentado após 5 (cinco) dias da solicitação formal do Departamento.</p> | 2.620,00 | 15.720,00 |
| 5 | 6 | 45 min | <p>Prestação de serviço para execução e montagem de apresentação de Peça Teatral sobre o tema: MEIO AMBIENTE E SUSTENTABILIDADE (dia mundial Do meio ambiente), para apresentação no ano de 2019, para alunos de educação infantil de ensino da rede Pública, no Município de Marmeleiro-PR.</p> <p><u>Será compreendido entre as datas</u> de 04 a 06 de Junho de 2019, devendo ser realizada uma palestra em cada período (matutino e vespertino, conforme disponibilidade de cada escola), o horário exato será fornecido juntamente com a solicitação formal com no mínimo de 30 dias com antecedência as datas citadas).</p> <p>- Número de sessões: 06 (SEIS) - Local das apresentações: Zona rural e urbana do Município de Marmeleiro, nas escolas municipais: <i>D. Pedro I; São Judas Tadeu; Perseverança; Padre Afonso, Sousa Naves e Novo Progresso.</i></p> <p>A empresa contratada deve se responsabilizar pelo fornecimento de Figurinos, cenários, sonoplastia, maquiagem, elaboração de texto e o deslocamento até as escolas.</p> <p>A empresa deverá possuir no mínimo 02 atores profissionais com registro de ator no DRT (Delegacia Regional do Trabalho), este deverá ser apresentado</p> | 2.400,00 | 14.400,00 |



Prefeitura Municipal de Marmeleiro

Estado do Paraná CNPJ 76.205.665/0001-01
Av. Macali, 255 - Caixa Postal 24 - Fone/Fax (46) 3525-8100 - CEP 85.615-000

| | | | | | |
|---|---|--------|--|----------|-----------|
| | | | após 5 (cinco) dias da solicitação formal do Departamento. | | |
| 6 | 6 | 45 min | <p>Prestação de serviço para execução e montagem de apresentação de Peça Teatral sobre o tema: MEIO AMBIENTE: Resíduos sólidos X Coleta Seletiva, para apresentação no ano de 2019, para alunos de educação infantil de ensino da rede Pública, no Município de Marmeleiro-PR.</p> <p>Será compreendido entre as datas de 23 a 25 de Abril de 2019, devendo ser realizada uma palestra em cada período (matutino e vespertino, conforme disponibilidade de cada escola), o horário exato será fornecido juntamente com a solicitação formal com no mínimo de 30 dias com antecedência as datas citadas).</p> <p>- Número de sessões: 06 (SEIS) - Local das apresentações: Zona rural e urbana do Município de Marmeleiro, nas escolas municipais: <i>D.Pedro I; São Judas Tadeu; Perseverança; Padre Afonso, Sousa Naves e Novo Progresso.</i></p> <p>A empresa contratada deve se responsabilizar pelo fornecimento de Figurinos, cenários, sonoplastia, maquiagem, elaboração de texto e o deslocamento até as escolas.</p> <p>A empresa deverá possuir no mínimo 02 atores profissionais com registro de ator no DRT (Delegacia Regional do Trabalho), este deverá ser apresentado após 5 (cinco) dias da solicitação formal do Departamento.</p> | 2.400,00 | 14.400,00 |
| 7 | 6 | 45 min | <p>Prestação de serviço para execução e montagem de apresentação de Peça Teatral sobre o tema: MEIO AMBIENTE: QUEIMADAS, para apresentação no ano de 2019, para alunos de educação infantil de ensino da rede Pública, no Município de Marmeleiro-PR.</p> <p>Será compreendido entre as datas de 27 a 29 de Agosto de 2019, devendo ser realizada uma palestra em cada período (matutino e vespertino, conforme disponibilidade de cada escola), o horário exato será fornecido juntamente com a solicitação formal com no mínimo de 30 dias com antecedência as datas citadas).</p> <p>- Número de sessões: 06 (SEIS) - Local das apresentações: Zona rural e urbana do Município de Marmeleiro, nas escolas municipais: <i>D.Pedro I; São Judas Tadeu; Perseverança; Padre Afonso, Sousa Naves e Novo Progresso.</i></p> <p>A empresa contratada deve se responsabilizar pelo fornecimento de Figurinos, cenários, sonoplastia, maquiagem, elaboração de texto e o deslocamento até as escolas.</p> <p>A empresa deverá possuir no mínimo 02 atores</p> | 2.400,00 | 14.400,00 |



Prefeitura Municipal de Marmeleiro

Estado do Paraná CNPJ 76.205.665/0001-01
Av. Macali, 255 - Caixa Postal 24 - Fone/Fax (46) 3525-8100 - CEP 85.615-000

| | | | | | |
|--------------------|---|--------|--|----------|-------------------|
| | | | profissionais com registro de ator no DRT (Delegacia Regional do Trabalho), este deverá ser apresentado após 5 (cinco) dias da solicitação formal do Departamento. | | |
| 8 | 6 | 45 min | Prestação de serviço para execução e montagem de apresentação de Peça Teatral sobre o tema: MEIO AMBIENTE: DIA MUNDIAL DA ÁRVORE , para apresentação no ano de 2018, para alunos de educação infantil de ensino da rede Pública, no Município de Marmeleiro-PR. <u>Será compreendido entre as datas</u> de 18 a 21 de Setembro de 2018, devendo ser realizada uma palestra em cada período (matutino e vespertino, conforme disponibilidade de cada escola), o horário exato será fornecido juntamente com a solicitação formal com no mínimo de 30 dias com antecedência as datas citadas). - Número de sessões: 06 (SEIS) - Local das apresentações: Zona rural e urbana do Município de Marmeleiro, nas escolas municipais: <i>D. Pedro I; São Judas Tadeu; Perseverança; Padre Afonso, Sousa Naves e Novo Progresso</i> . A empresa contratada deve se responsabilizar pelo fornecimento de Figurinos, cenários, sonoplastia, maquiagem, elaboração de texto e o deslocamento até as escolas. A empresa deverá possuir no mínimo 02 atores profissionais com registro de ator no DRT (Delegacia Regional do Trabalho), este deverá ser apresentado após 5 (cinco) dias da solicitação formal do Departamento. | 2.400,00 | 14.400,00 |
| Valor Total | | | | | 167.265,88 |

2.2. O valor máximo estimado da licitação é de R\$ 1.145.502,55 (um milhão cento e quarenta e cinco mil quinhentos e dois reais e cinquenta e cinco centavos), sendo:

LOTE 01: R\$ 21.528,75 (vinte e um mil quinhentos e vinte e oito reais e setenta e cinco reais);

LOTE 02: R\$ 86.341,15 (oitenta e seis mil trezentos e quarenta e um reais e quinze centavos);

LOTE 03: R\$ 870.366,77 (oitocentos e setenta mil trezentos e sessenta e seis reais e setenta e sete centavos).

LOTE 04: R\$ 167.265,88 (cento e sessenta sete mil duzentos e sessenta e cinco reais e oitenta e oito centavos)

2.3. A empresa deverá indicar do(s) profissional(ais) que irá(ão) ministrar os cursos, palestras, oficinas e teatros, através de declaração da proponente (ANEXO XII);

2.4. Apresentar comprovante (original ou cópia autenticada por cartório competente) de vínculo empregatício, com a devida anotação em CTPS, entre a empresa Contratada pelo Município e



Prefeitura Municipal de Marmeleiro

Estado do Paraná CNPJ 76.205.665/0001-01
Av. Macali, 255 - Caixa Postal 24 - Fone/Fax (46) 3525-8100 - CEP 85.615-000

- o(s) profissional(is) que prestará o serviço, salvo se este profissional for sócio proprietário da empresa, neste caso a comprovação se dará pelo contrato social, **para os Lotes 01,02,03 e 04**;
- 2.5. Certificado (original ou cópia autenticada por cartório competente) que confirme que o(s) profissional(is) indicado(s) pela Contratada, possui habilitação técnica para a prestação dos serviços. Poderá serem apresentados certificados e/ou declarações emitidos por órgão reconhecido, do tema solicitado, ou Atestado de Capacidade Técnica emitido por entidade de direito público ou privado com objeto compatível com o solicitado e em nome do profissional que irá prestar o serviço, **para os Lotes 01,02,03 e 04**.
- 2.6. **Para o Lote 04** (teatro) empresa deverá possuir no mínimo 02 atores profissionais com registro de ator no DRT (Delegacia Regional do Trabalho) ou Declaração do SATED do Sindicato dos Artistas e Técnicos em espetáculos e Diversões do Diretor e Figurinista indicado. E cópia autenticada de Certificado de Formação em Teatro de, no mínimo, 1 (um) profissional que executará as oficinas de Teatro;
- 2.7. **Lote 03, item 03** deverá apresentar cópia autenticada do Registro do DRT da Delegacia Regional do Trabalho ou Declaração do SATED do Sindicato dos Artistas e Técnicos em espetáculos e Diversões do Diretor Circense. E cópia autenticada do Certificado de formação em aulas de circo de, no mínimo, 1(um) profissional que executará as oficinas de arte circense;
- 2.8. **Para o Lote 03, item 22**, deverá apresentar registro da OMB (Ordem dos Músicos do Brasil).

3. PRAZO DE ENTREGA E VIGÊNCIA :

3.1. Os serviços serão executados conforme necessidade do Departamento, mediante assinatura do Contrato de Prestação de Serviços, devendo ser obedecido à quantidade máxima de horas/mês de cada item.

3.2. Os serviços serão realizados nos locais indicados pelos Diretores dos Departamentos solicitantes, sem custos adicionais, onde será verificada a qualidade dos serviços, reservando-se ao Município o direito de recusar aqueles em desacordo com o solicitado. As datas dos serviços solicitados deverão ser agendadas previamente com o Departamento solicitante.

3.3. O prazo de vigência do Contrato de Prestação de Serviços será de 12 (doze) meses a contar da data de assinatura da Ata.

4. OBRIGAÇÕES DA CONTRATADA:

5.1. Executar os serviços conforme o estabelecido no contrato e de acordo com a conveniência e as necessidades dos departamentos, conforme ordem de serviço.

5.2. Assumir integral e exclusivamente toda a responsabilidade no que diz respeito às obrigações fiscais, trabalhistas, previdenciárias e todos os demais encargos que porventura venham a incidir sobre o objeto desta licitação.



Prefeitura Municipal de Marmeleiro

Estado do Paraná

CNPJ 76.205.665/0001-01

Av. Macali, 255 - Caixa Postal 24 - Fone/Fax (46) 3525-8100 - CEP 85.615-000

5.3. Atender aos encargos trabalhistas, previdenciários, fiscais e comerciais decorrentes da execução dos serviços.

5.4. Manter durante toda a execução do Contrato, em compatibilidade com as obrigações por ela assumidas, todas as condições de habilitação e qualificação exigidas na licitação.

5.5. Sinalizar de acordo com as normas os locais onde estará executando os serviços.

5. DA FISCALIZAÇÃO DOS SERVIÇOS:

5.1. O recebimento do produto, a fiscalização e o acompanhamento da execução do Contrato, será de responsabilidade dos Diretores dos Departamentos de Saúde, Educação e Cultura, Trânsito, Assistência Social e pelo Departamento de Meio Ambiente e Recursos Hídricos será a funcionária Marilete Chiarelotto.

5.2 A fiscalização de que trata este item não exclui nem reduz a responsabilidade do fornecedor, ainda que resultem de condições técnicas, vícios redibitórios ou emprego de material inadequado ou de qualidade inferior, e, na ocorrência desta, não implica na responsabilidade da administração e de seus agentes e prepostos.

5.3. Os responsáveis pelo acompanhamento e fiscalização da execução do Contrato, citados acima, procederão ao registro das ocorrências e adotando as providências necessárias ao seu fiel cumprimento, tendo por parâmetro os resultados previstos no instrumento contratual que será firmado entre as partes. Entre suas atribuições está a de apurar a ocorrência de quaisquer circunstâncias que incidam especificamente no art 78 e 88 da Lei 8666/93 que trata das Sanções Administrativas para o caso de inadimplemento contratual e cometimento de outros atos ilícitos.



ANEXO II

**MINUTA DE CONTRATO
DE PRESTAÇÃO DE SERVIÇOS Nº ***/2018
(Pregão Presencial Nº ***/2018 - PMM)**

O **MUNICÍPIO DE MARMELEIRO**, pessoa jurídica de direito público interno inscrita no CNPJ/MF sob o nº 76.205.665/0001-01, com sede administrativa na Avenida Macali, nº 255, centro, Marmeleiro, Estado do Paraná, representado pelo Prefeito, Sr. **Jaimir Darci Gomes da Rosa**, brasileiro, portador do RG nº 4.566.416-3 SSP/PR, inscrito no CPF nº 762.247.839-34 residente e domiciliado na **Rua João Bednarski, 989 Bairro Perin, CEP 85.615-000, em Marmeleiro - PR, Prefeito do Município de Marmeleiro**, pessoa jurídica de direito público interno, inscrito no CNPJ nº 76.205.665/0001-01, com sede e foro na Avenida Macali, 255, Centro, em Marmeleiro - PR, de ora em diante denominado **CONTRATANTE**; e a empresa *********, pessoa jurídica de direito privado inscrita no CNPJ/MF sob o nº *********, com sede na *********, nº ********, Bairro *********, *********, Estado do Paraná, de ora em diante denominada **CONTRATADA**, representada por seu administrador, Sr. *********, portador da cédula de identidade civil (RG) nº ******* II/SSP/****, e inscrito no CPF/MF sob o nº *********, sujeitando-se às normas da Lei 10.520 de 17 de agosto de 2002 e à Lei 8.666/93, subsidiariamente, e obedecidas as condições estabelecidas no Edital de ******* Nº ***/2018**, resolvem celebrar o presente instrumento, mediante as cláusulas e as condições seguintes:

CLÁUSULA PRIMEIRA – DO OBJETO

1.1 Tem por objeto o presente instrumento a **prestação de serviços de *******, nos termos descritos no item 2.1 da Cláusula Segunda deste instrumento.

Parágrafo Único

Integram e completam o presente termo contratual, para todos os fins de direito, obrigando às partes em todos os seus termos, as condições expressas no Edital de ******* nº ***/2018** e seus anexos, juntamente com a proposta da CONTRATADA.

CLÁUSULA SEGUNDA – DO VALOR CONTRATUAL

2.1 Pelo fornecimento do objeto ora contratado, o **CONTRATANTE** pagará a **CONTRATADA** o valor global de **R\$ ***** (*****)**, de acordo com a proposta abaixo descrita:

| Item | Unidade | Descrição | Valor Unitário | Valor Total |
|-------|---------|-----------|----------------|-------------|
| | | | | |
| TOTAL | | | | |

2.2 No valor contratado já estão incluídas todas as despesas ordinárias diretas e indiretas decorrentes da execução contratual, inclusive tributos e/ou impostos, encargos sociais, trabalhistas, previdenciários, fiscais e comerciais incidentes, taxa de administração, materiais de consumo, seguro e outros necessários ao cumprimento integral do objeto contratado.



2.3 O valor contratual poderá ser revisado nas hipóteses do artigo 65, inciso II, alínea “d” da Lei nº 8.666/93, desde que devidamente comprovado o desequilíbrio contratual por parte da CONTRATADA.

CLÁUSULA TERCEIRA – DAS CONDIÇÕES DE PAGAMENTO

3.1 O CONTRATANTE efetuará o pagamento através de transferência, depósito ou Ordem Bancária Eletrônica, até o décimo segundo dia subsequente ao do fornecimento do objeto, comprovada a adequação com o disposto no edital, mediante recebimento da nota fiscal.

3.2 A fatura deverá ser apresentada no Setor de Compras, com indicação da modalidade e número da licitação e Contrato de Fornecimento, e Nota Fiscal emitida em nome da

PREFEITURA MUNICIPAL DE MARMELEIRO
CNPJ nº 76.205.665/0001-01
Avenida Macali, nº 255 – Centro
Marmeleiro – PR
CEP: 85.615-000

3.3 Deverão acompanhar a nota fiscal certidões negativas Federal, Estadual, Municipal, CNDT e do FGTS, válidas para o período do pagamento.

3.4 Em caso de devolução da Nota Fiscal ou Fatura para correção, o prazo para o pagamento passará a fluir após a sua reapresentação.

3.5 A nota fiscal/fatura deverá ser emitida pela própria CONTRATADA obrigatoriamente com o número de inscrição no CNPJ/MF apresentado nos documentos de habilitação e das propostas de preços, não se admitindo notas fiscais/faturas emitidas por outros CNPJs.

§1º Os pagamentos serão retidos em caso de não cumprimento pela CONTRATADA de disposições contratuais, bem como em caso de multa, até o recolhimento da mesma.

§2º O pagamento não efetuado na data de vencimento deverá ser corrigido até a data do efetivo pagamento pela variação do índice INPC ocorrida no período, salvo a ocorrência do disposto no §1º desta Cláusula.

CLÁUSULA QUARTA – DOS RECURSOS FINANCEIROS

4.1 Conforme dotações orçamentárias discriminadas a seguir:

CLÁUSULA QUINTA – DOS PRAZOS, VIGÊNCIA E CRITÉRIO DE REAJUSTE

5.1 O prazo máximo para a prestação dos serviços solicitados não poderá ser superior a *** dias corridos após sua solicitação formal, reservando-se ao Município o direito de recusá-lo se em desacordo com o pedido.

5.2 Transcorridos 03 (três) dias do prazo estabelecido para o cumprimento da obrigação, sem a devida justificativa no atraso da entrega, poderá o CONTRATANTE cancelar o pedido, sem prejuízo do direito de cobrança da(s) multa(s) devida(s).



Prefeitura Municipal de Marmeleiro

Estado do Paraná CNPJ 76.205.665/0001-01
Av. Macali, 255 - Caixa Postal 24 - Fone/Fax (46) 3525-8100 - CEP 85.615-000

5.3 O contrato terá vigência da data de sua assinatura até *****, admitindo prorrogação nos termos do art. 57 da Lei 8666/93.

5.4 Havendo prorrogação, os preços sofrerão reajuste anual calculado pela variação acumulada do Índice Nacional de Preços ao Consumidor – INPC, tendo a apresentação da proposta como termo inicial.

CLÁUSULA SEXTA – DAS OBRIGAÇÕES DA CONTRATANTE

Compete ao Contratante:

6.1 Efetuar o pagamento nas condições e preços pactuados;

6.2 Acompanhar e fiscalizar o cumprimento das disposições contratuais por parte da CONTRATADA através de servidor designado;

6.3 Oferecer todos os elementos e demais informações necessárias ao cumprimento de todas as obrigações por parte da CONTRATADA;

6.4 Receber provisoriamente o objeto, disponibilizando local, data e horário;

CLÁUSULA SÉTIMA – DAS OBRIGAÇÕES DA CONTRATADA

Compete à CONTRATADA:

7.1 Fornecer o objeto contratado observando as exigências do solicitante, dentro dos prazos estabelecidos, sob pena de responsabilidade contratual, salvo caso fortuito ou motivo de força maior;

7.2 Comunicar à Administração, no prazo máximo de 24 (vinte e quatro) horas que antecede a data prevista, os motivos que impossibilitem o cumprimento do prazo, com a devida comprovação;

7.3 Responsabilizar-se pelo transporte dos funcionários, caso necessário o deslocamento até a sede do CONTRATANTE;

7.4 Responsabilizar-se por todos os danos causados por seus empregados ao CONTRATANTE e/ou terceiros;

7.5 Manter, durante toda a execução do contrato, as condições de habilitação e qualificação exigidas na licitação;

7.6 Recolher todos os tributos e encargos trabalhistas e previdenciários decorrentes das relações de trabalho envolvidas na execução do presente contrato, bem como cumprir as Convenções Coletivas da categoria e demais dispositivos legais e normativos pertinentes;

7.7 Enviar, com antecedência, relação nominal e número da carteira de identidade de todos os funcionários designados, quando a prestação de serviços se der nas dependências do CONTRATANTE;

7.8 Corrigir, total ou parcialmente, os bens e serviços prestados com vício, defeito ou incorreção decorrentes de execução irregular, emprego ou fornecimento de peças ou materiais inadequados, sem qualquer custo adicional ao CONTRATANTE;



Prefeitura Municipal de Marmeleiro

Estado do Paraná CNPJ 76.205.665/0001-01
Av. Macali, 255 - Caixa Postal 24 - Fone/Fax (46) 3525-8100 - CEP 85.615-000

7.9 Não transferir a terceiros, por qualquer forma, nem mesmo parcialmente, as obrigações assumidas, nem subcontratar qualquer das prestações a que está obrigada, exceto nas condições autorizadas no edital ou na minuta de contrato.

CLÁUSULA OITAVA – DAS SANÇÕES ADMINISTRATIVAS PARA O CASO DE INADIMPLENTO CONTRATUAL

8.1 Em caso de inadimplemento contratual, a CONTRATADA sujeitar-se-á às seguintes sanções, isoladas ou cumulativamente, sem prejuízo das sanções previstas nos arts. 86 a 88 da Lei 8.666/93:

8.1.1 Advertência por faltas leves, assim entendidas como aquelas que não acarretarem prejuízos significativos ao objeto da contratação;

8.1.2 Multa:

- a) moratória de 0,33% (trinta e três centésimos por cento) por dia de atraso na entrega do objeto licitado, a ser calculado sobre o valor correspondente à parte inadimplida;
- b) compensatória de até 10% (dez por cento) do valor do contrato, pelo descumprimento de qualquer cláusula, exceto prazo de entrega;
- c) compensatória de até 20% (vinte por cento) sobre o valor do contrato, em caso de inexecução total da obrigação assumida, bem como na hipótese de rescisão do contrato prevista no inc. I do art. 79 da Lei nº 8.666/93;

8.1.3 Suspensão temporária do direito de licitar ou contratar com o Município de Marmeleiro pelo prazo de até 02 (dois) anos;

8.1.4 Declaração de inidoneidade para licitar e contratar com a Administração Pública enquanto perdurarem os motivos determinantes da punição ou até que seja promovida a reabilitação perante a própria autoridade que aplicou a penalidade, que será concedida sempre que a CONTRATADA ressarcir o CONTRATANTE pelos prejuízos causados e após decorrido o prazo da sanção aplicada com base no item anterior.

8.2 Nenhuma sanção será aplicada sem o devido processo administrativo, com observância dos princípios do contraditório e ampla defesa e, ainda, no que couber, as disposições da Lei nº 8.666, de 1993.

8.3 Quando da aplicação de multa a CONTRATADA será notificada para, no prazo de 10 (dez) dias, recolher à Tesouraria a importância correspondente, sob pena de dedução de seu valor das parcelas a receber ou cobrança administrativa ou judicial.

8.5 Da aplicação de multa caberá recurso ao CONTRANTE, no prazo de 05 (cinco) dias úteis, a contar da data do recebimento da respectiva notificação, mediante prévio recolhimento da multa, sem efeito suspensivo. O recurso será julgado no prazo máximo de 30 (trinta) dias e, se procedente, a importância recolhida pela CONTRATADA será devolvida no prazo de 03 (três) dias, contados da data do julgamento.

8.6 As penalidades previstas somente serão relevadas quando comprovada a ocorrência de situações que se enquadrem no conceito jurídico de força maior ou caso fortuito.



8.7 As sanções ora previstas são independentes entre si, podendo ser aplicadas isoladas ou, no caso das multas, cumulativamente, sem prejuízo de outras medidas cabíveis.

CLÁUSULA NONA – DA FISCALIZAÇÃO

Ao CONTRATANTE, através de seus técnicos ou prepostos, é assegurado o direito de inspecionar, a qualquer tempo, o fornecimento do objeto contratado, devendo a CONTRATADA permitir o acesso e prestar todos os informes e esclarecimentos solicitados pela fiscalização.

Parágrafo Único

A ação fiscalizadora do Município será exercida em observância ao disposto na Lei Federal nº 8.666/93, bem como em relação aos prazos, condições e qualificações previstas no Edital de ***** nº ***/2016.

CLÁUSULA DÉCIMA – DA RESCISÃO

O presente contrato poderá ser rescindido:

- a) Administrativamente, a qualquer tempo e por ato unilateral e escrito do CONTRATANTE, nos casos dos incisos I a XII e XVII do art. 78 da Lei 8.666/93;
- b) Amigavelmente, por acordo entre as partes, reduzidas a termo no processo de licitação, comprovada a conveniência para a Administração Municipal;
- c) Judicialmente, nos termos da legislação.

§1º No caso de rescisão por iniciativa da CONTRATADA, o CONTRATANTE deverá ser notificado por escrito, com antecedência mínima de 30 (trinta) dias, com conteúdo fundamentado e comprovado.

§2º A CONTRATADA reconhece os direitos do CONTRATANTE, em caso de rescisão administrativa prevista no art. 77 da Lei nº 8.666/93.

§3º A CONTRATADA indenizará o CONTRATANTE por todos os prejuízos que este vier a sofrer em decorrência da rescisão por inadimplemento de suas obrigações contratuais.

CLÁUSULA DÉCIMA PRIMEIRA – DAS ALTERAÇÕES CONTRATUAIS

Toda e qualquer alteração deverá ser processada mediante a celebração de Termo Aditivo, vedada a modificação do objeto contratual.

§1º A CONTRATADA fica obrigada a aceitar, nas mesmas condições contratuais, os acréscimos ou supressões necessários, nos termos do artigo 65, §1º da Lei nº 8.666/93.

§2º A alteração de valor contratual, decorrente do reajuste de preço, compensação ou penalização financeira prevista no Contrato, bem como o empenho de dotações orçamentárias suplementares, até o limite do respectivo valor, dispensa a celebração de aditamento.

CLÁUSULA DÉCIMA SEGUNDA – DA PUBLICAÇÃO E DO REGISTRO

Incumbirá ao CONTRATANTE providenciar a publicação do extrato deste Contrato, no Diário Oficial do Município, nos termos do Parágrafo Único, do art. 61, da Lei 8.666/93.

CLÁUSULA DÉCIMA TERCEIRA – DA LEGISLAÇÃO APLICÁVEL

O presente instrumento contratual rege-se pelas disposições expressas na Lei nº 8.666/93 de 21 de junho de 1993 e pelos preceitos de Direito Público, aplicando-se-lhe supletivamente os princípios da Teoria Geral dos Contratos e as disposições de Direito Privado.



Prefeitura Municipal de Marmeleiro

Estado do Paraná CNPJ 76.205.665/0001-01
Av. Macali, 255 - Caixa Postal 24 - Fone/Fax (46) 3525-8100 - CEP 85.615-000

CLÁUSULA DÉCIMA QUARTA – DA TRANSMISSÃO DE DOCUMENTOS

A troca de documentos e informações entre as partes contratantes será efetuada através de protocolo ou outra forma de correspondência cujo recebimento possa ser atestado.

CLÁUSULA DÉCIMA QUINTA – DOS CASOS OMISSOS

Os casos omissos serão decididos pelo CONTRATANTE segundo as disposições contidas na Lei nº 10.520, de 2002, no Decreto Estadual nº 24.649, de 2003, na Lei nº 8.078, de 1990 - Código de Defesa do Consumidor, na Lei Complementar nº 123, de 2006, e na Lei nº 8.666, de 1993, subsidiariamente, bem como nos demais regulamentos e normas administrativas, que fazem parte integrante deste Contrato, independentemente de suas transcrições.

CLÁUSULA DÉCIMA SEXTA – SUCESSÃO E FORO

As partes firmam o presente instrumento em 03 (três) vias de igual teor e forma, obrigando-se, por si e seus sucessores, ao fiel cumprimento do que ora ajustado, eleito o Foro da Comarca de Marmeleiro, Estado do Paraná, para dirimir toda e qualquer dúvida que possa surgir a respeito do presente contrato, independente do domicílio da CONTRATADA.

Marmeleiro, ***** de 2018.

MUNICÍPIO DE MARMELEIRO
JAIMIR DARCI GOMES DA ROSA
Contratante

EMPRESA
REPRESENTANTE
Contratada



Prefeitura Municipal de Marmeleiro
Estado do Paraná CNPJ 76.205.665/0001-01
Av. Macali, 255 - Caixa Postal 24 - Fone/Fax (46) 3525-8100 - CEP 85.615-000

ANEXO III

CARTA DE CREDENCIAMENTO

PREGÃO PRESENCIAL Nº (xxx/2018 - PMM)

(Nome da Empresa), neste ato representada por seu sócio-gerente/presidente/diretor
credencia o Sr(a), conferindo-lhe todos os poderes gerais necessários à
prática de quaisquer atos relacionados com o Pregão Presencial nº xxx/2018 – PMM, especialmente
os de rubricar toda a documentação e as propostas, emitir declarações, apresentar reclamações,
impugnações ou recursos, desistir de prazos recursais, assinar atas e ofertar lances verbais de preço
na sessão.

(Local e Data)

(Assinatura do representante legal da licitante)

(Nome do representante legal da licitante)



Prefeitura Municipal de Marmeleiro
Estado do Paraná CNPJ 76.205.665/0001-01
Av. Macali, 255 - Caixa Postal 24 - Fone/Fax (46) 3525-8100 - CEP 85.615-000

ANEXO IV

DECLARAÇÃO DE IDONEIDADE

PREGÃO PRESENCIAL Nº (xxx/2018 - PMM)

Declaramos para os devidos fins de direito, na qualidade de proponente do procedimento licitatório, Pregão Presencial nº xxx/2017, instaurada por esta Prefeitura Municipal, que não fomos declarados inidôneos para licitar ou contratar com o Poder Público, em qualquer de suas esferas.

Por ser expressão da verdade, firmamos a presente.

_____, em _____ de _____ 2018.

(Assinatura e identificação do representante legal da empresa proponente)

Nome da empresa proponente
Número do CNPJ
Endereço completo



Prefeitura Municipal de Marmeleiro
Estado do Paraná CNPJ 76.205.665/0001-01
Av. Macali, 255 - Caixa Postal 24 - Fone/Fax (46) 3525-8100 - CEP 85.615-000

ANEXO V

DECLARAÇÃO PLENO ATENDIMENTO AOS REQUISITOS DE HABILITAÇÃO(*)

(Em papel A4, preferencialmente timbrado, ou cabeçalho com razão social, CNPJ, endereço completo, endereço eletrônico, telefone, fax, com nome e assinatura do representante legal).

À Prefeitura Municipal de Marmeleiro – PR.
Avenida Macali, 255 – Centro
85.615.000 – Marmeleiro – PR.

PREGÃO PRESENCIAL Nº (XXX/2018 - PMM)

Pela presente, declaro(amos) que, nos termos do art. 4º, VII da lei nº 10.520/2002 a empresa (Nome da Empresa), CNPJ/MF Nº (000), sediada (Endereço Completo), cumpre plenamente os requisitos de habilitação para o PREGÃO PRESENCIAL Nº...../2018, cujo o objeto é (mencionar objeto)

(Local e Data)

Nome
RG/CPF
Cargo:

OBS.: Esta declaração deverá ser emitida em papel preferencialmente timbrado da empresa proponente com o número do CNPJ., *(endereço completo, endereço eletrônico, telefone, fax, com nome e assinatura do representante legal).*



Prefeitura Municipal de Marmeleiro
Estado do Paraná CNPJ 76.205.665/0001-01
Av. Macali, 255 - Caixa Postal 24 - Fone/Fax (46) 3525-8100 - CEP 85.615-000

ANEXO VI

DECLARAÇÃO DE INEXISTÊNCIA DE FATOS IMPEDITIVOS

PREGÃO PRESENCIAL Nº (xxx/2018 - PMM)

(Nome da Empresa), CNPJ/MF Nº (000), sediada *(Endereço Completo)*, declara, sob as penas da Lei, que até a presente data inexistem fatos impeditivos para sua habilitação no presente processo ciente da obrigatoriedade de declarar ocorrências posteriores.

(Local e Data)

(Nome e Número da Carteira de Identidade do Declarante)

OBS.: Esta declaração deverá ser emitida em papel timbrado da empresa proponente e carimbada com o número do CNPJ.



Prefeitura Municipal de Marmeleiro
Estado do Paraná CNPJ 76.205.665/0001-01
Av. Macali, 255 - Caixa Postal 24 - Fone/Fax (46) 3525-8100 - CEP 85.615-000

ANEXO VII

DECLARAÇÃO DE INEXISTENCIA DE EMPREGADOS MENORES

PREGÃO PRESENCIAL N° (xxx/2018 - PMM)

(Nome da Empresa), CNPJ/MF N°, sediada, (Endereço Completo) Declaro que não possuímos, em nosso Quadro de Pessoal, empregados menores de 18 (dezoito) anos em trabalho noturno, perigoso ou insalubre e em qualquer trabalho, menores de 16 (dezesseis) anos, salvo na condição de aprendiz, a partir de 14 (quatorze) anos, em observância à Lei Federal n° 9854, de 27.10.99, que altera a Lei n° 8666/93.

(Local e Data)

(Nome e Número da Carteira de Identidade do Declarante)

OBS.:

- 1) Está declaração deverá ser emitida em papel timbrado da empresa proponente e carimbada com o número do CNPJ.
- 2) Se a empresa licitante possuir menores de 14 anos aprendizes deverá declarar essa condição.



ANEXO VIII

ORIENTAÇÕES PARA GERAÇÃO/REDAÇÃO DA PROPOSTA DE PREÇOS EM PROGRAMA ESPECÍFICO DO MUNICÍPIO

O programa “cotação Eletrônica de Preços” têm como objetivo registrar a proposta de preços oferecida pelo proponente referente determinada licitação.

Identificar o representante da empresa, responsável pelo preenchimento dos dados, bem como a geração destas informações em arquivo para envio em conjunto coma a proposta impressa que comporá o envelope da proposta de preços.

O conjunto de arquivos necessários à utilização são:

- Instalador.msi
- Processo_ano_númerodoprocesso_númerodofornecedor.kit(note que o nome do arquivo trás os dados: ano do processo e número do processo, para auxiliar na seleção quando existir mais de uma proposta na mesma pasta).

Observação: É necessário que o sistema operacional Windows já possua a instalação dos componentes:

- **Microsoft.NETFramework 2.0 (Windows XP), disponível no caminho:**
<http://www.microsoft.com/downloads/details.aspx?familyid=5b2c0358-915b-4eb5-9b1d-10e506da9d0f&displaylang=pt-br> (opção NetFx20SP2_x86.exe)
- Microsoft .NET Framework 3.5, disponível no caminho:
<http://www.microsoft.com/downloads/thankyou.aspx?familyId=333325fd-ae52-4e35-b531-508d977d32a6&displayLang=pt-br> (opção **DOWNLOAD**)
- Microsoft .NET Framework 4, disponível no caminho:
http://www.baboo.com.br/conteudo/modelos/Microsoft-NET-Framework-4_a38566_z0.aspx

1º PASSO – Instalação da “cotação Eletrônica de Preços”

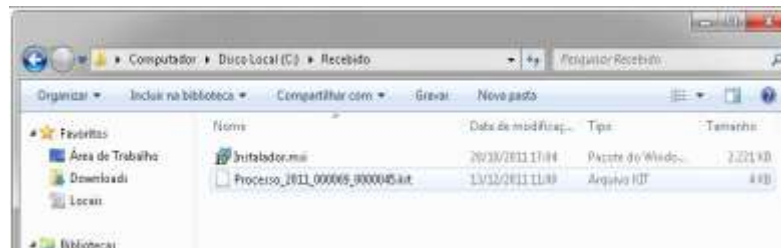

- execute o programa “instalador.msi”, contido no arquivo compactado enviado pela entidade que



Prefeitura Municipal de Marmeleiro

Estado do Paraná CNPJ 76.205.665/0001-01
Av. Macali, 255 - Caixa Postal 24 - Fone/Fax (46) 3525-8100 - CEP 85.615-000

esta efetuando a licitação. Após o carregamento selecione a opção avançar.



- Altere o caminho de instalação para C:\PRONIM\KIT PROPOSTA,
- Depois escolha a opção avançar em todas as etapas.
- Será criando na área de trabalho atalho com o nome de



2º PASSO – Preenchimento da Proposta

- a) Após a execução do aplicativo “Cotação Eletrônica de Preços”, será apresentada a tela a seguir. Efetue a leitura do quadro de Saudações que esta em azul.

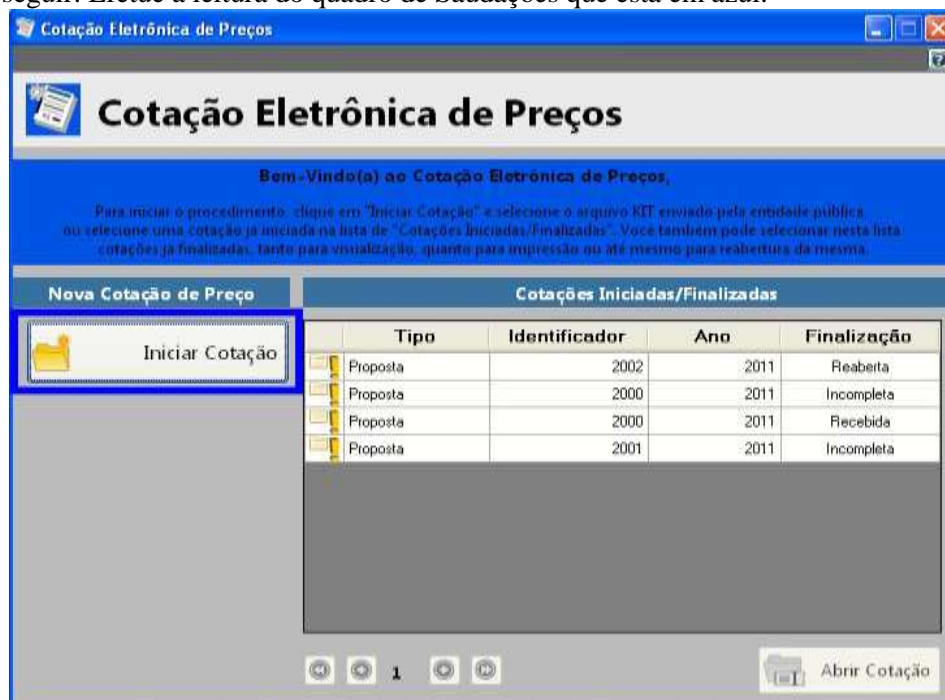

- b) Selecione a opção “iniciar cotação”, selecione a pasta em que está o arquivo fornecido



pele Divisão de Licitações e clique em abrir.

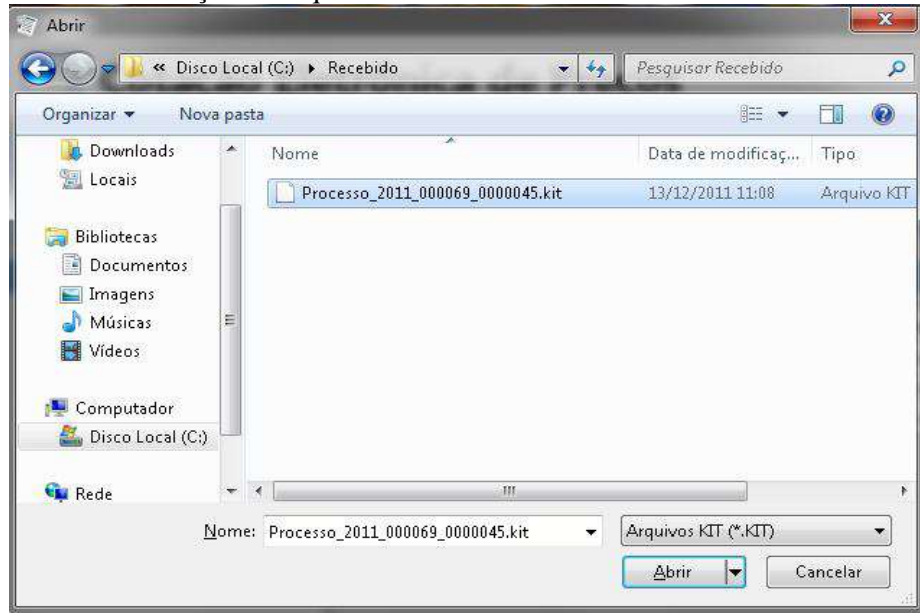

Cotação Eletrônica de Preços
Prefeitura Municipal de Marmeleiro

Proposta Comercial

Descrição do Objeto: Seleção de propostas visando Registro de Preços para: Lote 01: Material de Expediente; Lote 02: Material de Expediente. **Processo Número:** 07/2011

Preencher Proposta

| Item | Descrição do Item | Quantidade | Unidade | Quantidade* | Valor Unitário* | Marca do Item | Prazo de Execução* | Validade da Proposta* | Total por Item |
|------|--|------------|---------|-------------|-----------------|---------------|--------------------|-----------------------|----------------|
| 1 | 1. Agenda Oficial 2012 com as características mínimas a seguir: forç... | 1500 | UN | | | | | | |
| 2 | 2. Almofada para escritório, nº 03 (três) com Tampa de metal | 4000 | UN | | | | | | |
| 3 | 3. Apontador para flip, material plástico, tipo esquadro com um furo e... | 7000 | UN | | | | | | |
| 4 | 4. Lápis sílica, transparente, tipo côca quente (tipo caneta) jacaré co... | 3000 | PCT | | | | | | |
| 5 | 5. Lápis sílica, transparente, tipo côca quente (tipo caneta) com f... | 3000 | PCT | | | | | | |
| 6 | 6. Sobrin para Apontador de flip, 214mmx30mm, papel alumínio de 45... | 4500 | UN | | | | | | |
| 7 | 7. Sobrin para apontador, 170mmx20mm (para vel) | 1000 | UN | | | | | | |
| 8 | 8. Borracha para Calculadora científica, 27mmx20mm (para vel) cv/c/ 2... | 1000 | CC | | | | | | |
| 9 | 9. Borracha nº 40, apagadora de escrita Material borracha, antidica... | 12500 | CC | | | | | | |
| 10 | 10. Caderno Borracha (algodão), capa em tecido sintético/ 40 folhas... | 3500 | UN | | | | | | |
| 11 | 11. Caderno Borracha (alcatraz), capa em tecido sintético/ 40 folhas... | 10000 | UN | | | | | | |
| 12 | 12. Caderno Borracha (linguagem), capa em tecido sintético/ 40 folh... | 10000 | UN | | | | | | |
| 13 | 13. Caderno Borracha (quadriculado), capa em tecido sintético/ 40 f... | 10000 | UN | | | | | | |

Fornecedor: Wernuth, Cia. Ltda. **Prazo de Execução:** 12 meses. **Validade da Proposta:** 12 meses. **Valor Total:** R\$ 0,00

Andamento da Proposta Comercial:

- 1. Preencher Proposta
- 2. Definir Representante Legal
- 3. Finalizar Proposta

Legenda: ■ Completo ■ Pendente

Fase 1 – Preenchimento Proposta - Serão carregados no programa todos os lotes e itens que compõem a licitação. Deste modo preencha a proposta, informando para cada item em que deseja participar o valor unitário*, a marca, o prazo de execução e validade da proposta.



Prefeitura Municipal de Marmeleiro

Estado do Paraná CNPJ 76.205.665/0001-01
Av. Macali, 255 - Caixa Postal 24 - Fone/Fax (46) 3525-8100 - CEP 85.615-000

Opções extras para o usuário:

- Limpar proposta: selecione esta ação para limpar os dados de **TODOS** os lotes e itens já cadastrados na proposta.

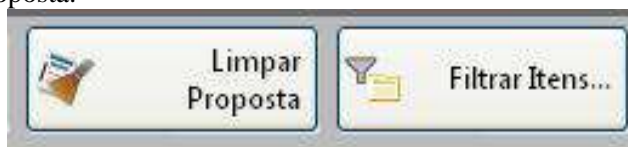

- Filtrar itens: Selecione esta opção para selecionar o lote/item específico para cotação.

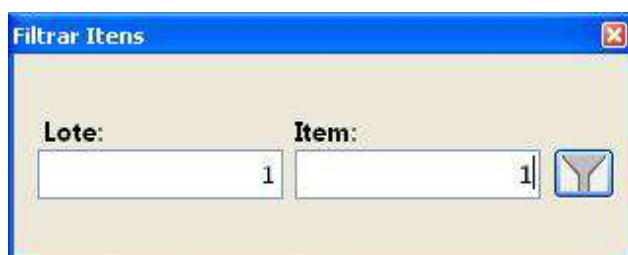

Concluído o preenchimento da proposta, clique em “**SALVAR PROPOSTA**”.

Observação:

- É possível salvar a proposta em preenchimento e continuar preenchendo posteriormente.
- O campo valor unitário deve ser preenchido com valor igual ou menor que o valor apresentado, caso seja preenchido com valor maior que o edital o item será desclassificado pela comissão de licitações.

Fase 2 – Cadastrar Representante Legal – Clique em cadastrar representante legal:





Preencher os campos a seguir e clique em salvar:

- O nome do representante legal;
- O CPF (ou CNPJ se for o caso) do representante legal;
- O cargo e a data de impressão da proposta.

Após o preenchimento dos dados (itens e representante), solicitamos que seja impresso a proposta para conferência e caso a mesma esteja de acordo com a vontade do proponente, a mesma será assinada e carimbada para posterior envio.

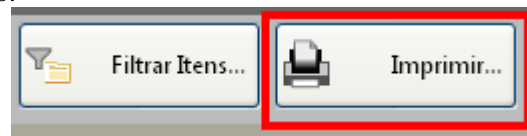

Fase 3 – Finalizar Proposta:

Caso os dados digitados e conferidos estejam corretos, selecione a opção “Finalizar Proposta”, para que:

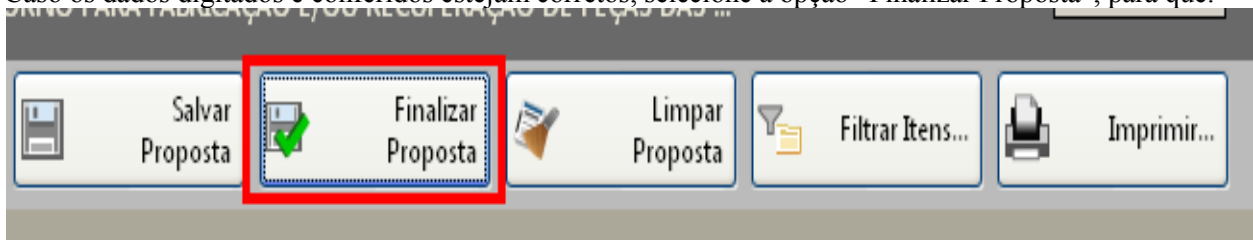



Prefeitura Municipal de Marmeleiro

Estado do Paraná CNPJ 76.205.665/0001-01
Av. Macali, 255 - Caixa Postal 24 - Fone/Fax (46) 3525-8100 - CEP 85.615-000

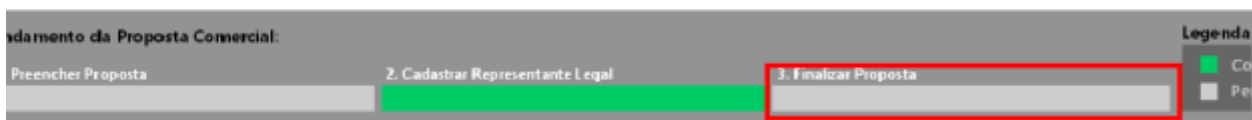

Selecione um nome para o arquivo, bem como o local de gravação do mesmo:

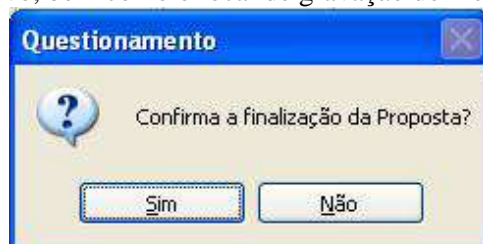

Selecione um diretório e aponte o nome para o arquivo, sugerimos usar o mesmo nome do arquivo originalmente recebido, porém em pasta diferente o local de gravação do arquivo recebido.

Em seguida, grave o arquivo.KIT em CD/DVD, para ser enviado junto com a proposta impressa.

Caso for necessário alterar alguma das informações constantes na proposta comercial após a mesma já estar finalizada, selecione a opção **REABRIR PROPOSTA**:



Obs: Caso for necessário reabrir a proposta, lembre-se que após alterar os dados, será necessário finalizá-la novamente e imprimir novamente para que constem no relatório as alterações.



Prefeitura Municipal de Marmeleiro
Estado do Paraná CNPJ 76.205.665/0001-01
Av. Macali, 255 - Caixa Postal 24 - Fone/Fax (46) 3525-8100 - CEP 85.615-000

ANEXO IX

DECLARAÇÃO DE MICRO EMPRESA, EMPRESA DE PEQUENO PORTE OU MEI

PREGÃO PRESENCIAL Nº (xxx/2018 - PMM)

Modelo de declaração de enquadramento em regime de tributação de Micro Empresa ou Empresa de Pequeno Porte (na hipótese do licitante ser uma ME ou EPP).

(*Nome da Empresa*), CNPJ/MF Nº.,..... sediada, (*Endereço Completo*) Declaro(amos) para todos os fins de direito, especificamente para participação de licitação na modalidade de pregão presencial, que estou(amos) sob o regime de microempresa ou empresa de pequeno porte, para efeito do disposto na Lei Complementar 123, de 14 de dezembro de 2006.

(*Local e Data*)

(*Nome e Número da Carteira de Identidade do Declarante*)



Prefeitura Municipal de Marmeleiro

Estado do Paraná

CNPJ 76.205.665/0001-01

Av. Macali, 255 - Caixa Postal 24 - Fone/Fax (46) 3525-8100 - CEP 85.615-000

ANEXO X

DECLARAÇÃO DE QUE A EMPRESA POSSUI CONTA CORENTE JUNTO A AGÊNCIA BANCÁRIA

A Comissão de Licitações da Prefeitura de Marmeleiro:

DECLARAÇÃO

Declaramos para os devidos fins de direito, na qualidade de proponente do procedimento licitatório, sob a Modalidade Pregão Presencial nº/2018, instaurada por esta Prefeitura Municipal, que possuímos conta corrente junto a agências bancárias, para fins de depósitos por parte da Prefeitura Municipal de Marmeleiro, caso formos vencedores do certame. Segue abaixo a identificação da mesma

Banco: nº

Agência: nº

C/C: nº

Empresa:

Por ser expressão da verdade, firmamos a presente.

_____, em _____ de _____ 2018.

(Assinatura e identificação do representante legal da empresa proponente)

Nome da empresa proponente

Número do CNPJ

Endereço completo



Prefeitura Municipal de Marmeleiro
Estado do Paraná CNPJ 76.205.665/0001-01
Av. Macali, 255 - Caixa Postal 24 - Fone/Fax (46) 3525-8100 - CEP 85.615-000

ANEXO XI

DECLARAÇÃO DE AUSÊNCIA DE PARENTESCO

PREGÃO PRESENCIAL Nº (xxx/2018 - PMM)

(*Nome da Empresa*), neste ato representada por seus sócios (*citar o nome de todos os sócios*)
..... DECLARA(M) sob as penas da Lei que não mantém, direta ou indiretamente, sociedade ou participação com servidor ou dirigente ligado ao governo municipal, ou qualquer vínculo de natureza técnica, comercial, financeira ou trabalhista, ou ainda, parentesco em linha direta ou colateral, até o terceiro grau, com agente público que exerça cargo em comissão, ou membros da comissão licitante, pregoeiro ou servidor lotado nos órgãos encarregados da contratação.

(*Local e Data*)

(*Assinatura do representante legal da licitante*)

(*Nome do representante legal da licitante*)



Prefeitura Municipal de Marmeleiro
Estado do Paraná CNPJ 76.205.665/0001-01
Av. Macali, 255 - Caixa Postal 24 - Fone/Fax (46) 3525-8100 - CEP 85.615-000

ANEXO XII

MODELO DECLARAÇÃO INDICANDO O PROFISSIONAL (papel timbrado da licitante)

Conforme o disposto no edital em epígrafe, declaramos que o profissional xxxxxxxx, caso venhamos a vencer a referida licitação, é:

| Nome | Especializada | Registro nº | Data de Registro |
|------|---------------|-------------|------------------|
| | | | |

Local e data Assinatura
do Profissional (Nome Legível/RG/CPF)

Assinatura do Responsável
pela Empresa
(Nome Legível/Cargo/RG/CPF/Carimbo do CNPJ)